



รายงานประจำปี Annual Report

2557

สำนักงานศุลกากรท่าเรือแหลมฉบัง
LAEM CHABANG PORT CUSTOMS BUREAU

World-class Customs for national competitiveness and social protection



สารบัญ

สารจากผู้อำนวยการ	2
ประวัติ	3
ภาพรวม	4
ผลการปฏิบัติราชการ	8
สถิติมูลค่าการนำเข้า	10
สถิติมูลค่าการส่งออก	11
ผลการดำเนินงานอื่นๆ	15

สารจากผู้อำนวยการ

“

ในปีงบประมาณ 2557 ที่ผ่านมา เป็นอีกปีหนึ่ง ที่พวกเราชาว สทบ. ทุกคนได้ร่วมแรง ร่วมใจกันปฏิบัติหน้าที่เพื่อให้ภารกิจของ สทบ. ลุล่วงไปได้ด้วยดี แม้ว่าภารกิจด้านการจัดเก็บรายได้ จะไม่สามารถดำเนินการได้ตามเป้าหมายที่กรมศุลกากรกำหนดก็ตาม แต่ผมก็ตระหนักดีว่าประสิทธิภาพในการทำงานของพวกเราทุกคนไม่ได้ลดน้อยถอยลงเลย และยังมีประสิทธิภาพดีขึ้นกว่าเดิมในหลายๆ ด้าน

ดังนั้น ผมจึงขอใช้โอกาสนี้ขอบคุณทุกคน รวมทั้งขอเป็นกำลังใจในการปฏิบัติหน้าที่ราชการให้ดียิ่งขึ้นต่อไป ”



A handwritten signature in blue ink, appearing to be 'J. J. J.' or similar.

(นายศักดิ์ ยศธแสนย์)

ผู้อำนวยการสำนักงานศุลกากรท่าเรือแหลมฉบัง

เมื่อปี พ.ศ.2504 ได้มีการสำรวจความเหมาะสมทางเศรษฐกิจในการพัฒนาพื้นที่ชายฝั่งทะเลภาคตะวันออก และมีโครงการสร้างท่าเรือน้ำลึก คือ ท่าเรือพาณิชย์แหลมฉบัง เพื่อให้เป็นโครงการพื้นฐานของการพัฒนาพื้นที่ชายฝั่งทะเลภาคตะวันออก และส่งเสริมการส่งออกในอนาคต รวมทั้งรองรับความแออัดของท่าเรือกรุงเทพ แต่การก่อสร้างยังไม่อาจดำเนินการได้ในขณะนั้น ทั้งนี้เนื่องจากปัญหาทางเศรษฐกิจภายในประเทศรัฐบาลจึงได้สั่งการให้ปรับปรุงท่าเรือสัตหีบของกองทัพเรือบางส่วนเพื่อใช้เป็นท่าเรือพาณิชย์ไปก่อน ขณะเดียวกันก็มีการจัดทำโครงการพัฒนาท่าเรือพาณิชย์แหลมฉบัง เพื่อให้เปิดดำเนินการได้ระหว่างปี พ.ศ.2530 – พ.ศ.2533 ซึ่งการทำเรือแห่งประเทศไทยรับมอบหมายให้เป็นผู้รับผิดชอบโครงการทั้งหมด โดยเริ่มทำสัญญาก่อสร้างเมื่อเดือนตุลาคม พ.ศ.2530 ใช้เวลาก่อสร้างประมาณ 48 เดือน เสร็จสิ้นเมื่อประมาณปลายปี พ.ศ.2533 ประกอบด้วยท่าเทียบเรืออเนกประสงค์ 1 ท่า ท่าเรือคอนเทนเนอร์ 3 ท่า และท่าเทียบเรือสินค้าเกษตร 2 ท่า รวมทั้งอาคารบริหารคลังสินค้าและสิ่งอำนวยความสะดวกอื่น ๆ ที่จำเป็นสำหรับการให้บริการ คณะทำงานของกรมศุลกากรได้เดินทางไปดูสถานที่ก่อสร้างท่าเรือพาณิชย์แหลมฉบัง และได้เตรียมการในส่วนของกรมศุลกากร รวมทั้งติดต่อประสานงานกับส่วนราชการและรัฐวิสาหกิจที่เกี่ยวข้องมาโดยตลอด ตั้งแต่เดือนมิถุนายน พ.ศ.2531 จนสามารถเปิดที่ทำการให้บริการทางศุลกากร ตั้งแต่วันที่ 14 มกราคม พ.ศ.2534

ต่อมากระทรวงการคลังได้ออกกฎกระทรวงฉบับที่ 89 (พ.ศ.2534) ลงวันที่ 18 มกราคม พ.ศ.2534 กำหนดให้ท่าเรือแหลมฉบัง อำเภอศรีราชา จังหวัดชลบุรี เป็นเขตศุลกากร และเป็นท่าหรือที่สำหรับการนำเข้าหรือส่งออกซึ่งของทุกประเภท รวมทั้งการส่งออกซึ่งของที่ขอคืนอากรหรือของที่มีทัณฑ์บน กรมศุลกากรได้อาศัยอำนาจกฎกระทรวงฉบับดังกล่าวประกาศจัดตั้งด่านศุลกากรขึ้น ให้ชื่อว่า “ด่านศุลกากรแหลมฉบัง” ภายใต้การบังคับบัญชาของสำนักงานศุลกากรภาคที่ 1 โดยมีวัตถุประสงค์เพื่อปรับปรุงกลไกการขนส่งทางน้ำ และผลักดันให้ประเทศไทยก้าวสู่มิติใหม่แห่งระบบการขนส่งระหว่างประเทศที่มีความเป็นสากล รวมทั้งให้มีการกระจายความเจริญสู่ภาคตะวันออก และลดความแออัดของท่าเรือกรุงเทพ โดยมีที่ทำการตั้งอยู่ในอาคารของการท่าเรือแหลมฉบัง

หลังจากปฏิรูประบบราชการ ด่านศุลกากรแหลมฉบัง ได้รับการยกระดับขึ้นเป็น “สำนักงานศุลกากรท่าเรือแหลมฉบัง” ตามกฎกระทรวงการแบ่งส่วนราชการกรมศุลกากรกระทรวงการคลัง พ.ศ.2545 ลงวันที่ 9 ตุลาคม พ.ศ.2545 และได้ย้ายมาปฏิบัติงาน ณ ที่ทำงานแห่งใหม่ เมื่อวันที่ 9 มกราคม พ.ศ.2549 เป็นต้นมา โดยสถานที่ทำการเป็นอาคาร 4 ชั้น อยู่บนพื้นที่ 34.55 ไร่ ภายในเขตท่าเรือแหลมฉบัง ซึ่งได้รับการจัดสรรจากการท่าเรือแห่งประเทศไทย



อำนาจหน้าที่

สำนักงานศุลกากรท่าเรือแหลมฉบัง มีอำนาจหน้าที่ภายในเขตพื้นที่รับผิดชอบ ดังต่อไปนี้

- ดำเนินการเกี่ยวกับการปฏิบัติพิธีการศุลกากร การจัดเก็บภาษีอากรและรายได้อื่น สำหรับสินค้านำเข้าและส่งออกและของติดตัวผู้โดยสาร การคืนอากรที่มีใช้กรณี ตามมาตรา 19 ทวิ แห่งพระราชบัญญัติศุลกากร (ฉบับที่ 9) พุทธศักราช 2482 และที่แก้ไขเพิ่มเติม รวมทั้งการควบคุมและตรวจสอบสินค้านำเข้าและส่งออก สินค้าถ่ายลำ สินค้าผ่านแดน และของติดตัวผู้โดยสารตามกฎหมายว่าด้วยศุลกากร และกฎหมายอื่นที่เกี่ยวข้อง

- ดำเนินการเกี่ยวกับสิทธิประโยชน์ด้านคลังสินค้าทัณฑ์บน และเขตปลอดอากร ตามกฎหมายว่าด้วยศุลกากร เขตประกอบการเสรี (เขตอุตสาหกรรมส่งออก) ตามกฎหมายว่าด้วยการนิคมอุตสาหกรรมแห่งประเทศไทย และสิทธิประโยชน์ ตามกฎหมายอื่นที่เกี่ยวข้อง

- สืบสวนและปราบปรามการกระทำผิดตามกฎหมายศุลกากรและกฎหมายอื่น ที่เกี่ยวข้องและดำเนินการเกี่ยวกับการทบทวนเอกสารต่างๆ หลังผ่านพิธีการทางศุลกากร

- ตรวจสอบบันทึก บัญชีและเอกสารที่เกี่ยวข้องกับการนำของเข้า หรือส่งของออก ณ ที่ทำการของผู้นำของเข้า ผู้ส่งของออก หรือผู้ที่เกี่ยวข้องเพื่อปราบปรามการฉ้อฉลทางการค้า ภายในขอบเขตอำนาจหน้าที่

- ดำเนินการเกี่ยวกับคดีทางศุลกากร ของกลาง และของตกค้างที่อยู่ในความ รับผิดชอบ

- วิเคราะห์และประเมินความเสี่ยงในการกระทำความผิดตามกฎหมายว่าด้วย ศุลกากร และกฎหมายอื่นที่เกี่ยวข้องกับการนำเข้าและส่งออกซึ่งสินค้า รวมทั้งจัดทำ ประเมินผล พัฒนา และปรับปรุงฐานข้อมูลด้านศุลกากร เพื่อใช้บริหารความเสี่ยง

- ปฏิบัติงานร่วมกับหรือสนับสนุนการปฏิบัติงานของหน่วยงานอื่นที่เกี่ยวข้อง หรือที่ได้รับมอบหมาย

การแบ่งส่วนราชการ

อัตรากำลัง	
ข้าราชการ	296 อัตรา
ลูกจ้างประจำ	5 อัตรา
พนักงานราชการ	33 อัตรา
ลูกจ้างชั่วคราวรายเดือน	129 อัตรา
ลูกจ้างชั่วคราวกรณีพิเศษ	3 อัตรา
รวม	466 อัตรา

ผู้อำนวยการสำนักงานศุลกากรท่าเรือแหลมฉบัง

ผู้เชี่ยวชาญด้านเทคนิคการตรวจสอบสินค้า

ฝ่ายบริหารงานทั่วไป

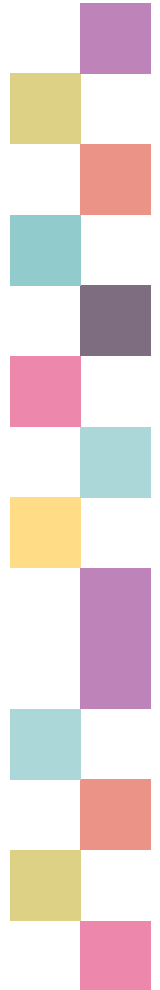
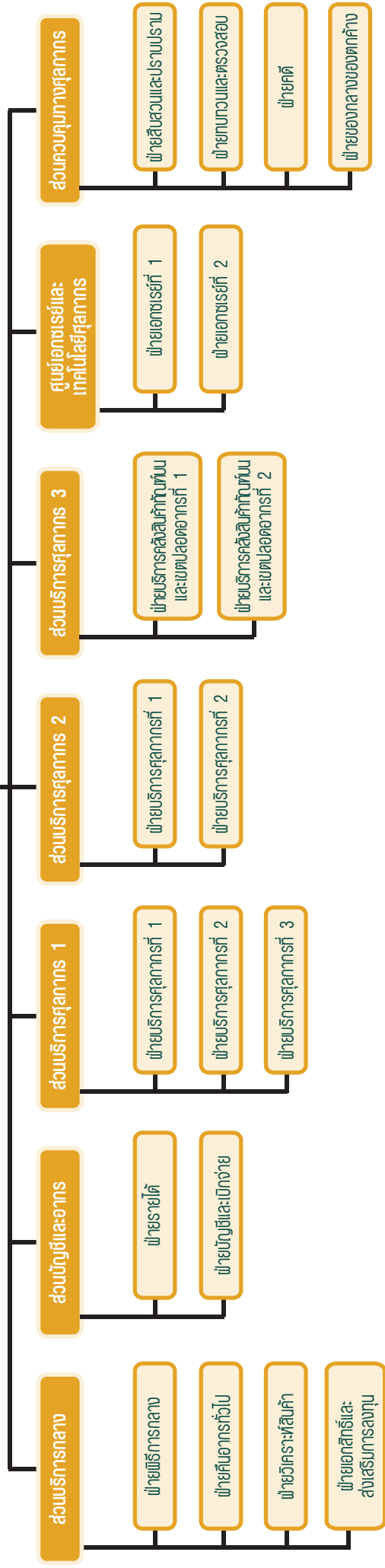

พื้นที่รับผิดชอบ

สำนักงานศุลกากรท่าเรือแหลมฉบัง ตั้งอยู่ ณ เลขที่ 919 ต.ทุ่งสุขลา อ.ศรีราชา จ.ชลบุรี 20230 ในเขตท่าเรือแหลมฉบัง จังหวัดชลบุรี รับผิดชอบในเขตพื้นที่จังหวัดชลบุรี ยกเว้นอำเภอสัตหีบ มีผู้ประกอบการท่าเรือ (Terminal) ท่าเรือเอกชน, เขตปลอดอากร, เขตประกอบการเสรี (เขตอุตสาหกรรมส่งออก), คลังสินค้าทัณฑ์บน, คลังสินค้าอันตราย, คลังอู่ซ่อมสร้างเรือ, ที่ทอดเรือภายนอก ที่อยู่ในความดูแลและรับผิดชอบ ดังนี้

1. ผู้ประกอบการท่าเรือ (Terminal) และท่าเรือเอกชน

- | | |
|----------------------------|---|
| (1) ท่าเทียบเรือ A0 | (บริษัทแอล ซี เอ็ม ที จำกัด) |
| (2) ท่าเทียบเรือ A1 | (บริษัทเอ็น วาย เค ออโต้ โลจิสติกส์ (ประเทศไทย) จำกัด) |
| (3) ท่าเทียบเรือ A2 | (บริษัทไทยแหลมฉบัง เทอร์มินัล จำกัด) |
| (4) ท่าเทียบเรือ A3 | (บริษัทอัสซิสัน แหลมฉบัง เทอร์มินัล จำกัด) |
| (5) ท่าเทียบเรือ A4 | (บริษัทอ่าวไทยคลังสินค้า จำกัด) |
| (6) ท่าเทียบเรือ A5 | (บริษัทนามยง เทอร์มินัล จำกัด) |
| (7) ท่าเทียบเรือ B1 | (บริษัทแอล ซี บี คอนเทนเนอร์ เทอร์มินัล 1 จำกัด) |
| (8) ท่าเทียบเรือ B2 | (บริษัทเอเวอร์กรีน คอนเทนเนอร์ เทอร์มินัล (ประเทศไทย) จำกัด) |
| (9) ท่าเทียบเรือ B3 | (บริษัทอิสเทิร์น ซี แหลมฉบัง จำกัด) |
| (10) ท่าเทียบเรือ B4 | (บริษัทที ไอ พี เอส จำกัด) |
| (11) ท่าเทียบเรือ B5 | (บริษัทแหลมฉบัง อินเตอร์เนชั่นแนล เทอร์มินัล จำกัด) |
| (12) ท่าเทียบเรือ C0 | (บริษัทอัสซิสัน โร-โร เทอร์มินัล(ประเทศไทย) จำกัด) |
| (13) ท่าเทียบเรือ C1,C2 | (บริษัทอัสซิสัน แหลมฉบัง เทอร์มินัล จำกัด) |
| (14) ท่าเทียบเรือ C3 | (บริษัทแหลมฉบัง อินเตอร์เนชั่นแนล เทอร์มินัล จำกัด) |
| (15) ท่าเรือสยามซีพอร์ต | (บริษัทเคอร์รี่ สยามซีพอร์ต จำกัด เป็นท่าเรืออนุมัตินอกเขตท่าเรือแหลมฉบัง) |
| (16) ท่าเรือศรีราชาฮาเบอร์ | (บริษัทศรีราชา ฮาเบอร์ จำกัด (มหาชน) เป็นท่าเรืออนุมัตินอกเขตท่าเรือแหลมฉบัง) |

2. คลังสินค้าอันตราย

(บริษัท เจ ดับเบิ้ลยู ดี อินโฟโลจิสติกส์ จำกัด)

3. เขตปลอดอากร 18 แห่ง

- | | |
|--|---|
| (1) เขตปลอดอากร อมตะนคร | (11) เขตปลอดอากร ไทคอน โลจิสติกส์ พาร์ค 2 |
| (2) เขตปลอดอากร ปตท.ศรีราชา | (12) เขตปลอดอากร ไทคอน โลจิสติกส์ พาร์ค 3 |
| (3) เขตปลอดอากร ไทยพับลิกพอร์ต เกาะสีชัง | (13) เขตปลอดอากร บ.ยูเซ็น โลจิสติกส์ |
| (4) เขตปลอดอากร เจดับเบิ้ลยูดี อินโฟโลจิสติกส์ จำกัด | (14) เขตปลอดอากร ออโต้ลอคซ์ แหลมฉบัง |
| (5) เขตปลอดอากร บริษัทมิติซูบิชิ มอเตอร์ | (15) เขตปลอดอากร ซี อี เอ โปรเจ็ค ฟรี้เทรดโซน |
| (6) เขตปลอดอากร นามยง เทอร์มินอล | (16) เขตปลอดอากร เหมราชโลจิสติกส์ พาร์ค |
| (7) เขตปลอดอากร นามยง เทอร์มินอล 2 | (17) เขตปลอดอากร บ.เอสทีพี แอนด์ ไอ |
| (8) เขตปลอดอากร เคอร์รี่ โลจิสติกส์ | (18) เขตปลอดอากร นามยง เทอร์มินอล 3 |
| (9) เขตปลอดอากร บ.ฮิโนมอเตอร์แมนูแฟคเจอร์ริง ประเทศไทย จำกัด | |
| (10) เขตปลอดอากร บ.สหเคนเซอร์วิส | |

4. เขตประกอบการเสรี 2 แห่ง

- (1) เขตประกอบการเสรี นิคมอุตสาหกรรมแหลมฉบัง
- (2) เขตประกอบการเสรี นิคมอุตสาหกรรมเหมราชชลบุรี

5. คลังสินค้าทัณฑ์บน (ทั่วไป, โรงผลิตสินค้าและนิทรรศการ) 10 บริษัท, 12 คลังฯ

6. คลังสินค้าทัณฑ์บนสำหรับอู่ซ่อมหรือสร้างเรือ

- (1) บริษัท ซีไบต์ จำกัด
- (2) บริษัท ยูนิไทย ชิปปาร์ต แอนด์ เอนจิเนียริง จำกัด

7. ที่ทอดเรือภายนอกเกาะสีชัง

ผลการปฏิบัติราชการ

สำนักงานศุลกากรท่าเรือแหลมฉบัง

ปีงบประมาณ 2557

ผลการปฏิบัติราชการ

ผลการจัดเก็บรายได้รวมทุกประเภท

ปีงบประมาณ 2557 สทบ. จัดเก็บรายได้รวมทั้งสิ้น 179,517.133 ล้านบาท ต่ำกว่าที่จัดเก็บได้ในช่วงเดียวกันของปีที่แล้ว -10,755.529 ล้านบาท คิดเป็นร้อยละ -5.65 โดยแยกเป็นรายได้ศุลกากรและรายได้ที่จัดเก็บแทนหน่วยงานอื่น ดังนี้

หน่วย : ล้านบาท

รายได้ที่จัดเก็บ	2557	2556	เปรียบเทียบ	ร้อยละ
ศุลกากร	39,698.445	41,649.800	-1,951.355	-4.69
หน่วยงานอื่น	139,818.688	148,622.862	-8,804.174	-5.92
รวม	179,517.133	190,272.662	-10,755.529	-5.65

ปีงบประมาณ 2557 เปรียบเทียบกับปีงบประมาณ 2556

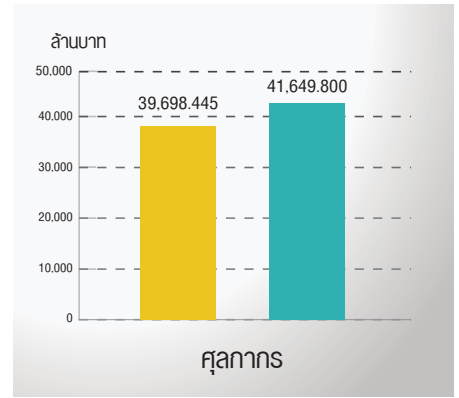

ปีงบประมาณ 2557 ปีงบประมาณ 2556

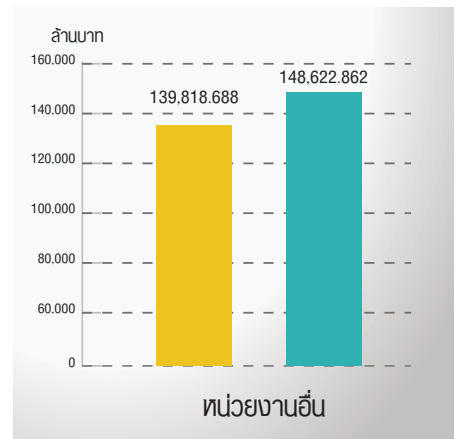

ปีงบประมาณ 2557 ปีงบประมาณ 2556

*ที่มา : ฝ่ายบัญชีอาคาร สทบ. ณ วันที่ 30 กันยายน 2557

ผลการจัดเก็บรายได้ศุลกากร

ปีงบประมาณ 2557 สทบ. จัดเก็บรายได้ศุลกากรได้ 39,698.445 ล้านบาท ต่ำกว่าที่จัดเก็บได้ในช่วงเดียวกันของปีที่แล้ว -1,951.355 ล้านบาท คิดเป็นร้อยละ -4.69 และต่ำกว่าประมาณการ -9,501.555 ล้านบาท คิดเป็นร้อยละ -19.31 โดยแยกตามประเภทรายได้ ดังนี้

ปีงบประมาณ 2557
ปีงบประมาณ 2556
ประมาณการ

ประเภทรายได้	ปีงบประมาณ 2557 เปรียบเทียบกับปีงบประมาณ 2556				เปรียบเทียบกับประมาณการ		
	2557	2556	สูง / -ต่ำ	ร้อยละ	ประมาณการ	สูง / -ต่ำ	ร้อยละ
อากรขาเข้า	39,567.585	41,525.238	-1,957.653	-4.71	49,056.000	-9,488.415	-19.34
อากรขาออก	6.807	19.399	-12.592	-64.91	24.000	-17.193	-71.64
ค่าธรรมเนียม	124.053	105.163	18.890	17.96	120.000	4.053	3.38
รวม	39,698.445	41,649.800	-1,951.355	-4.69	49,200.000	-9,501.555	-19.31

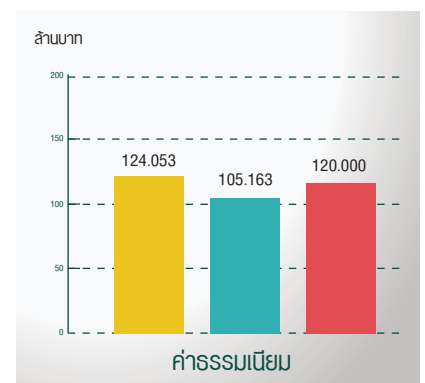
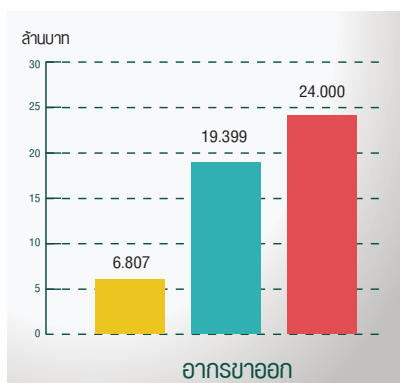
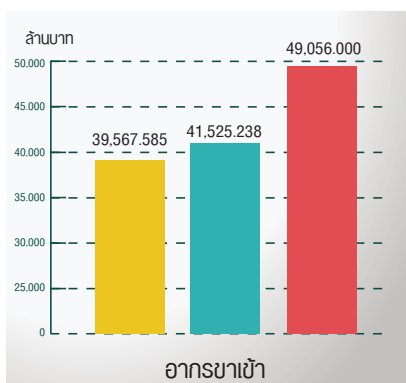

*ที่มา : ฝ่ายบัญชีอาคาร สทบ. ณ วันที่ 30 กันยายน 2557

ผลการปฏิบัติราชการ

ผลการจัดเก็บรายได้แทนหน่วยงานอื่น

ปีงบประมาณ 2557 สทบ. จัดเก็บรายได้แทนหน่วยงานอื่น รวมทั้งสิ้น 139,818.688 ล้านบาท ต่ำกว่าที่จัดเก็บได้ในช่วงเดียวกันของปีที่แล้ว -8,804.174 ล้านบาท คิดเป็นร้อยละ -5.92 โดยมีรายละเอียด ดังนี้

หน่วย : ล้านบาท

หน่วยงาน/ประเภทภาษี	ปีงบประมาณ 2557 เปรียบเทียบกับปีงบประมาณ 2556			
	2557	2556	สูง / -ต่ำ	ร้อยละ
ภาษีมูลค่าเพิ่ม	106,430.609	112,548.661	-6,118.052	-5.44
ภาษีสรรพสามิต	19,602.245	21,426.176	-1,823.931	-8.51
ภาษีเพื่อมหาดไทย	13,785.834	14,648.025	-862.191	-5.89
รวม	139,818.688	148,622.862	-8,804.174	-5.92

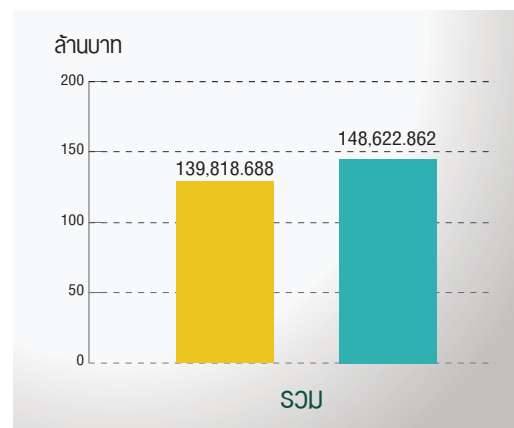
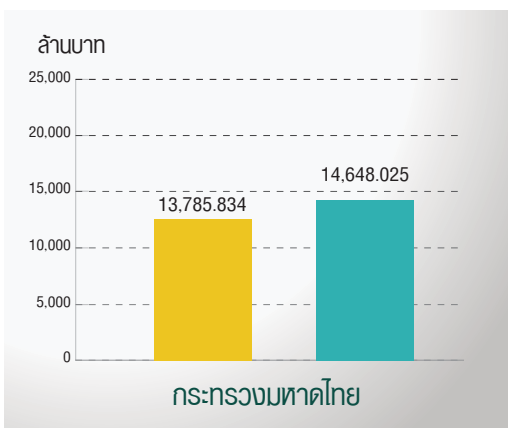
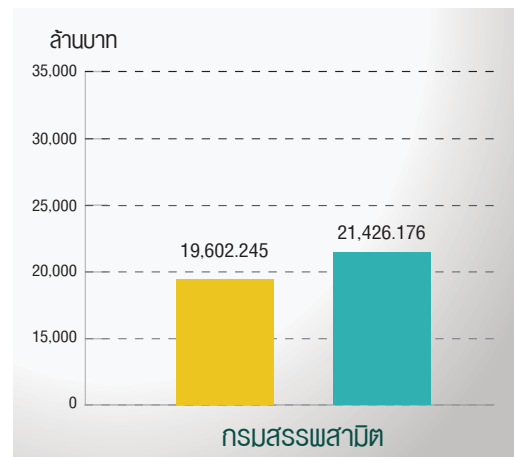
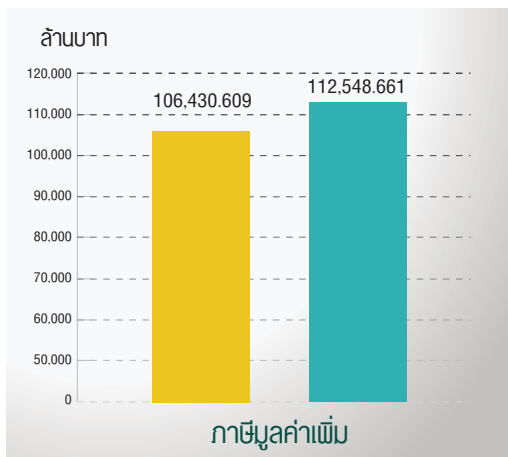

- ปีงบประมาณ 2557
- ปีงบประมาณ 2556

*ที่มา : ฝ่ายบัญชีการ สบก. ณ วันที่ 30 กันยายน 2557

มูลค่าการนำเข้า

หน่วย : ล้านบาท

ปีงบประมาณ 2557	ปีงบประมาณ 2556	เปลี่ยนแปลง	
		สูง/ต่ำ	ร้อยละ
2,453,556.261	2,534,424.194	-80,867.933	-3.19

* ที่มา : ระบบคลังข้อมูลสารสนเทศ (Data Warehouse) ณ วันที่ 19 ตุลาคม 2557

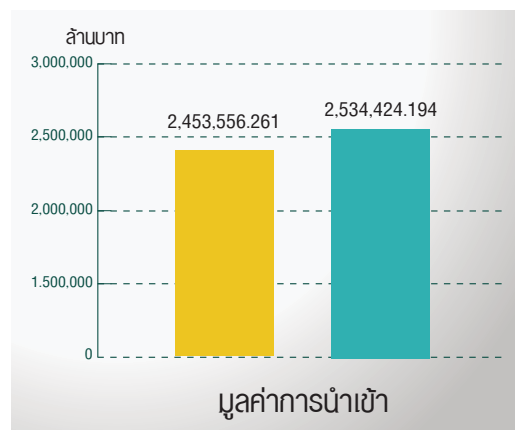

■ ปีงบประมาณ 2557 ■ ปีงบประมาณ 2556

สินค้าที่มีมูลค่าการนำเข้า สูงสุด 10 อันดับแรก (ปีงบประมาณ 2557)

หน่วย : ล้านบาท

ลำดับที่	สินค้านำเข้า	มูลค่า (ล้านบาท)
1	เชื้อเพลิงที่ได้จากแร่	692,093.886
2	เครื่องจักรและส่วนประกอบ	396,993.539
3	ยานยนต์และส่วนประกอบ	214,574.964
4	เครื่องอุปกรณไฟฟ้าและส่วนประกอบ	209,917.810
5	เหล็กและเหล็กกล้า	156,040.947
6	ของทำด้วยเหล็กหรือเหล็กกล้า	97,230.457
7	พลาสติกและของทำด้วยพลาสติก	96,263.543
8	วัตถุดิบใช้ผลิตอาหารสัตว์	54,530.313
9	ปุ๋ย	52,295.369
10	อุปกรณ์ที่ใช้ทางทัศนศาสตร์	48,598.762
รวม 10 อันดับ		2,018,539.591
อื่น ๆ		435,016.669
รวมทั้งสิ้น		2,453,556.261

** ปริมาณการนำเข้ารถยนต์ จำนวน 55,889 คัน มูลค่า 26,525.867 ล้านบาท

สินค้าที่มีอากรขาเข้า สูงสุด 10 อันดับแรก (ปีงบประมาณ 2557)

หน่วย : ล้านบาท

ลำดับที่	สินค้านำเข้า	มูลค่า (ล้านบาท)
1	ยานยนต์และส่วนประกอบ	13,947.016
2	เครื่องจักรและส่วนประกอบ	6,107.007
3	เหล็กและเหล็กกล้า	2,249.121
4	ของทำด้วยเหล็กหรือเหล็กกล้า	2,094.790
5	เครื่องอุปกรณไฟฟ้าและส่วนประกอบ	2,063.753
6	พลาสติกและของทำด้วยพลาสติก	1,455.164
7	วัตถุดิบใช้ผลิตอาหารสัตว์	1,177.208
8	พืชผักรวมทั้งรากและหัวบางชนิดที่บริโภคได้	691.163
9	เครื่องมือ เครื่องใช้ ของใช้ชนิดมีคม ซ้อนและส้อม	552.243
10	ยางและของทำด้วยยาง	514.856
รวม 10 อันดับ		30,852.320
อื่น ๆ		4,921.595
รวมทั้งสิ้น		35,773.914

*ที่มา : ระบบคลังข้อมูลสารสนเทศ (Data Warehouse) ณ วันที่ 19 ตุลาคม 2557

มูลค่าการส่งออก

หน่วย : ล้านบาท

ปีงบประมาณ 2557	ปีงบประมาณ 2556	เปลี่ยนแปลง	
		สูง/-ต่ำ	ร้อยละ
3,718,120.741	3,451,569.701	266,551.040	7.72

* ที่มา : ระบบคลังข้อมูลสารสนเทศ (Data Warehouse) ณ วันที่ 19 ตุลาคม 2557

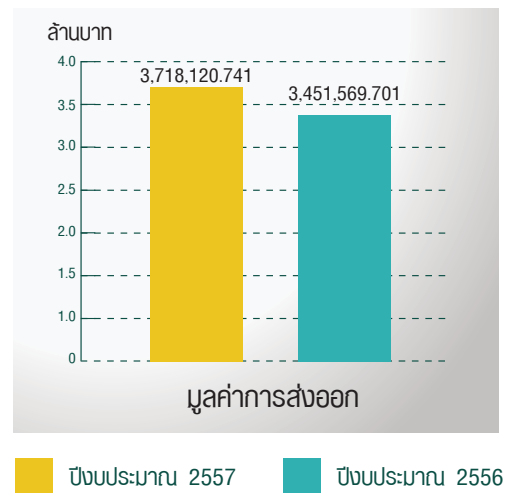

สินค้าที่มีมูลค่าการส่งออก สูงสุด 10 อันดับแรก (ปีงบประมาณ 2557)

หน่วย : ล้านบาท

ลำดับที่	สินค้านำเข้า	มูลค่า (ล้านบาท)
1	ยานยนต์และส่วนประกอบ	746,780.960
2	เครื่องจักรและส่วนประกอบ	627,161.943
3	พลาสติกและของทำด้วยพลาสติก	361,845.805
4	เครื่องอุปกรณไฟฟ้าและส่วนประกอบ	290,939.174
5	ยางและของทำด้วยยาง	231,636.316
6	ของปรุงแต่งจากเนื้อสัตว์ ปลา	133,861.995
7	ข้าว	115,906.600
8	เชื้อเพลิงที่ได้จากแร่	90,221.098
9	เคมีภัณฑ์อินทรีย์	88,391.217
10	ของทำด้วยเหล็กหรือเหล็กกล้า	75,400.185
รวม 10 อันดับ		2,762,145.292
อื่น ๆ		955,975.449
รวมทั้งสิ้น		3,718,120.741

** ปริมาณการส่งออกรถยนต์ จำนวน 650,145 คัน มูลค่า 247,362.205 ล้านบาท

สินค้าที่มีอากรขาออก สูงสุด 10 อันดับแรก (ปีงบประมาณ 2557)

หน่วย : ล้านบาท

ลำดับที่	สินค้านำเข้า	มูลค่า (ล้านบาท)
1	ไม้และของทำด้วยไม้ ถ่านไม้	3.588
2	วัตถุจากพืชที่ใช้กักสาน ผลิตภัณฑ์จากพืช	2.078
3	หนังดิบ	0.914
4	เฟอร์นิเจอร์ เครื่องเตียง ฝูก ฐานรองฝูก เบาะ	0.132
5	ของปรุงแต่งจากรังพืช แป้ง สตาร์ช ทรือนม	0.006
6	ผลิตภัณฑ์จากสัตว์ที่ไม่ได้ระบุหรือรวมไว้ในที่อื่น	0.000
รวมทั้งสิ้น		

*ที่มา : ระบบคลังข้อมูลสารสนเทศ (Data Warehouse) ณ วันที่ 16 ตุลาคม 2557

ผลการปฏิบัติงานด้านอาคาร

ประเภทการคืนอาคาร	ยอดยกมา (ฉบับ)	รับ (ฉบับ)	อนุมัติ		ค้างดำเนินการ		ยกเลิก/ผ่อนผัน	
			จำนวน (ฉบับ)	จำนวนเงิน (บาท)	จำนวน (ฉบับ)	จำนวนเงิน (บาท)	จำนวน (ฉบับ)	จำนวนเงิน (บาท)
1. ได้รับการส่งเสริมการลงทุน	23	3,946	3,921	1,018,456,634.16	43	10,816,994.89	5	2,037,370.66
2. ได้รับสิทธิประโยชน์ภายใต้เขตการค้าเสรี และประกาศกระทรวงการคลัง	412	5,166	4,120	1,873,786,706.81	1,340	715,351,076.99	118	34,097,999.00
3. อื่นๆ นอกจาก 1 และ 2	64	393	296	83,232,308.42	159	962,786,378.58	2	125,049.00
รวม	499	9,505	8,337	2,975,475,649	1,542	1,688,954,450	125	36,260,419

* ที่มา : ฝพก. สบก. ณ วันที่ 30 กันยายน 2557

ผลการปฏิบัติงานด้านการปราบปราม

การจับกุมสินค้า	จำนวน (ราย)				มูลค่า (ล้านบาท)			
	ปีงบประมาณ 2557	ปีงบประมาณ 2556	เปรียบเทียบ	ร้อยละ	ปีงบประมาณ 2557	ปีงบประมาณ 2556	เปรียบเทียบ	ร้อยละ
ขาเข้า	351	358	-7	-1.96	110.056	104.759	5.296	5.06
ขาออก	2	0	2	100	47.329	0.00	47.329	100
รวม	353	358	-5	-1.40	157.385	104.759	52.625	50.23

* ที่มา : ฝปป. สศศ. ณ วันที่ 30 กันยายน 2557

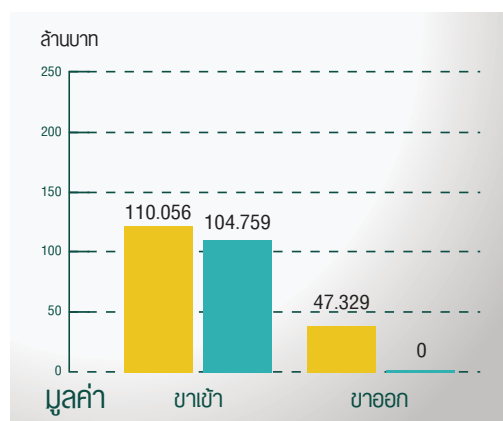
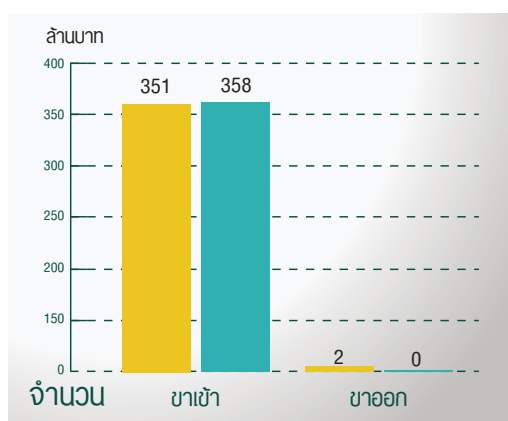

■ ปีงบประมาณ 2557
■ ปีงบประมาณ 2556

ปริมาณเรือต่างประเทศ

ปริมาณเรือ ต่างประเทศ	จำนวน (ลำ)				ปริมาณสินค้าที่บรรทุก (ล้านตัน)			
	ปีงบประมาณ 2557	ปีงบประมาณ 2556	เปลี่ยนแปลง		ปีงบประมาณ 2557	ปีงบประมาณ 2556	เปลี่ยนแปลง	
			สูง / -ต่ำ	ร้อยละ			สูง / -ต่ำ	ร้อยละ
เรือเข้า	9,060	9,180	-120	-1.31	62,066,166.150	60,886,091.004	1,180,075.15	1.94
เรือออก	9,054	9,172	-118	-1.29	30,177,776.611	30,503,029.435	-325,252.824	-1.07

*ที่มา : งานตรวจรับและควบคุมเรือ ฟพก. สบก. ณ วันที่ 30 กันยายน 2557

ปริมาณตู้คอนเทนเนอร์

ชนิด ตู้คอนเทนเนอร์	จำนวนตู้คอนเทนเนอร์				จำนวน T.E.U.			
	ปีงบประมาณ 2557	ปีงบประมาณ 2556	เปลี่ยนแปลง		ปีงบประมาณ 2557	ปีงบประมาณ 2556	เปลี่ยนแปลง	
			สูง / -ต่ำ	ร้อยละ			สูง / -ต่ำ	ร้อยละ
ตู้นำเข้าทั้งหมด	2,054,173	1,913,256	140,917	7.37	3,012,455	2,855,626	156,829	5.49
ตู้สินค้า	1,137,750	1,180,680	-42,930	-3.64	1,731,566	1,809,137	-77,571	-4.29
ตู้เปล่า	916,423	732,576	183,847	25.10	1,280,889	1,046,489	234,400	22.40
ตู้ส่งออกทั้งหมด	2,389,080	2,142,715	246,365	11.50	3,512,631	3,196,288.00	316,343	9.90
ตู้สินค้า	2,369,442	2,142,715	226,727	10.58	3,485,483	3,196,288.00	289,195	9.05
ตู้เปล่า	19,638	22,539	-2,901	-12.87	33,660	37,182.00	-3,522	-9.47

*ที่มา : ตู้นำเข้า งานตรวจรับและควบคุมเรือ ฟพก. สบก. วันที่ 30 กันยายน 2556
ตู้ส่งออก ฝ่ายบริการศุลกากรที่ 3 สบก. 1 ณ วันที่ 30 กันยายน 2556

ผลการเอกซเรย์ตู้สินค้า

สำนักงานศุลกากรท่าเรือแหลมฉบัง ได้รับนโยบายจากกรมศุลกากรให้ดำเนินการตรวจสอบตู้สินค้าที่นำเข้าและส่งออก ด้วยเครื่องเอกซเรย์แบบติดตั้งถาวร (Fixed Type X-Ray) โดยมีวัตถุประสงค์เพื่อ

1. เพิ่มประสิทธิภาพการตรวจสอบสินค้า ที่ขนส่งด้วยระบบตู้คอนเทนเนอร์ได้อย่างมีประสิทธิภาพด้วยระยะเวลาที่รวดเร็ว
2. เพิ่มประสิทธิภาพการจับเก็บภาษีอากร
3. ป้องกันและปราบปรามการลักลอบและหลีกเลี่ยงศุลกากร
4. ความโปร่งใสในการปฏิบัติงานตรวจสอบสินค้าตามยุทธศาสตร์ “ศุลกากรใสสะอาด”

ซึ่งเป็นไปตามยุทธศาสตร์ การอำนวยความสะดวกทางการค้าและการท่องเที่ยว และมีมติใหม่ในการควบคุมทางศุลกากร โดยนำระบบบริหารความเสี่ยง (Risk Management) มาใช้ รวมทั้งสอดคล้องกับโครงการว่าด้วยความปลอดภัยของตู้ขนส่งสินค้า (Container Security Initiative: CSI) ตามข้อผูกพันกับประเทศสหรัฐอเมริกา ที่ให้มีการตรวจสอบตู้สินค้า ณ ท่าต้นทางก่อนส่งออก เพื่อป้องกันการก่อการร้าย

จากผลการปฏิบัติงานของเจ้าหน้าที่ประจำศูนย์เอกซเรย์และเทคโนโลยีศุลกากร มีจำนวนตู้สินค้าที่รับการเอกซเรย์ประจำปีงบประมาณ 2557 จำนวน 108,578 ตู้ เพิ่มขึ้นจากปีงบประมาณ 2555 จำนวน 31,942 ตู้ คิดเป็นร้อยละ 41.68

จำนวนตู้คอนเทนเนอร์				
ชนิดตู้สินค้า	ปีงบประมาณ 2557	ปีงบประมาณ 2556	เปลี่ยนแปลง	
			สูง / -ต่ำ	ร้อยละ
ตู้สินค้าขาเข้า	15,039	12,256	2,783	22.71
ตู้สินค้าขาออก	79,592	50,257	29,335	58.37
ตู้สินค้าผ่านแดน	12,861	13,578	-717	-5.28
ตู้สินค้า CSI	129	197	-68	-34.52
ตู้สินค้านำเข้า	957	348	609	175.00
รวม	108,578	76,636	31,942	41.68

*ที่มา : ศูนย์เอกซเรย์และเทคโนโลยีศุลกากร สบศ. ณ วันที่ 30 กันยายน 2557

ผลการดำเนินงานอื่นๆ

ด้านการประชาสัมพันธ์

ประเภทการประชาสัมพันธ์	ปีงบประมาณ 2557 เปรียบเทียบกับปีงบประมาณ 2556			
	ปีงบประมาณ 2557	ปีงบประมาณ 2556	สูง / -ต่ำ	ร้อยละ
การเข้าศึกษาดูงาน	35 คณะ (2,430 คน)	57 คณะ (2,779 คน)	-22	-38.60
กิจกรรมมวลชนสัมพันธ์	48 ครั้ง	37 ครั้ง	11	29.73
อบรม – สัมมนา ให้แก่ผู้ประกอบการ	63 ครั้ง	42 ครั้ง	21	50.00
แถลงข่าวการจับกุม	2 ครั้ง	1 ครั้ง	1	100.00
รวม	148 ครั้ง	137 ครั้ง	11	8.03

*ที่มา : คณะทำงานประชาสัมพันธ์ ณ วันที่ 30 กันยายน 2557

การเข้าศึกษาดูงาน

ลำดับ	วันที่	โครงการ / การดำเนินงาน	จำนวนผู้เข้าฝึกอบรม (คน)
1	3 ต.ค. 56	วิทยาลัยอาชีวศึกษาเทคนิคพิษณุบันท์	135
2	16 ต.ค. 56	ข้าราชการบรรจุใหม่ (รุ่นที่ 1) กรมศุลกากร	138
3	25 ต.ค. 56	สำนักงานคณะกรรมการป้องกันและปราบปรามยาเสพติด	42
4	30 ต.ค. 56	โรงเรียนนายร้อยพระจุลจอมเกล้า	240
5	30 ต.ค. 56	มหาวิทาลัยมหิดล	10
6	22 พ.ย. 56	กรมควบคุมมลพิษ	80
7	28 พ.ย. 56	คณะวิศวกรรมศาสตร์ ม.เกษตรศาสตร์ วิทยาเขตศรีราชา	55
8	29 พ.ย. 56	ส่วนสืบสวนปราบปราม 3 สสป.	2
9	2 ธ.ค. 56	กรมควบคุมมลพิษ	50
10	13 ก.พ. 57	มหาวิทาลัยราชภัฏเชียงใหม่	80
11	28 ก.พ. 57	สำนักงานคณะกรรมการป้องกันและปราบปรามยาเสพติด	40
12	14 มี.ค. 57	โรงเรียนประเทเวศศึกษา	100
13	27 มี.ค. 57	มหาวิทาลัยราชภัฏบ้านสมเด็จเจ้าพระยา	114
14	28 มี.ค. 57	คณะวิทยาการ โครงการสัมมนากรมการค้าต่างประเทศ	15
15	29 เม.ย. 57	ศุลกากรนิวซีแลนด์	10
16	15 พ.ค. 57	บ. พานาโซนิค	61
17	23 พ.ค. 57	ข้าราชการบรรจุใหม่ (รุ่นที่ 2) และเจ้าหน้าที่ของกรมศุลกากร	110
18	2 มิ.ย. 57	สำนักงานเศรษฐกิจการเกษตรเขต 6	35
19	12 มิ.ย. 57	กรมราชทัณฑ์	75
20	17 มิ.ย. 57	คณะนักเรียน โรงเรียนอัสสัมชัญ	75
21	17-19 มิ.ย. 57	คณะเจ้าหน้าที่ UNODC	5
22	19 มิ.ย. 57	วิทยาลัยการปกครอง กรมการปกครอง	66
23	20 มิ.ย. 57	กรมสรรพสามิต (รุ่นที่ 1)	100
24	24 มิ.ย. 57	กรมการค้าต่างประเทศ	40
25	24 มิ.ย. 57	สทบ. เข้าร่วมบรรยาย ให้กับ จนท.สำนักงานคณะกรรมการส่งเสริมการลงทุน	40

ผลการดำเนินงานอื่นๆ

การเข้าศึกษาดูงาน (ต่อ)

ลำดับ	วันที่	โครงการ / การดำเนินงาน	จำนวนผู้เข้าฝึกอบรม (คน)
26	25 มี.ย. 57	กรมสรรพสามิต (รุ่นที่ 2)	100
27	27 มี.ย. 57	คณะข้าราชการงานราชทัณฑ์ระดับสูง กรมราชทัณฑ์	56
28	2 ก.ค. 57	สทบ. บรรยาย "สินค้าที่นำอุปทานทำลายล้างสูง" (WMD) การประชุมส่วนราชการ สนง.สภาความมั่นคงแห่งชาติ	50
29	18 ก.ค. 57	สำนักงานบริหารหนี้สาธารณะ กระทรวงการคลัง	50
30	21 ก.ค. 57	สทบ. บรรยาย การศึกษาดูงานพื้นที่ท่าเรือแหลมฉบังของผู้ประกอบการหลักสูตร นักบริหารระดับสูง รุ่นที่ 80 สำนักงาน กพ.	100
31	28 ส.ค. 57	วิทยาลัยเทคโนโลยีสยามบริหารธุรกิจ นนทบุรี	93
32	29 ส.ค. 57	สำนักนโยบายภาษี สำนักงานเศรษฐกิจการคลัง	25
33	11 ก.ย. 57	สำนักงานปรมาณูเพื่อสันติ	40
34	12 ก.ย. 57	วิทยาลัยเทคโนโลยีแหลมฉบัง	48
35	25 ก.ย. 57	สำนักงาน ก.พ.ร.	150

* ที่มา : คณะทำงานประชาสัมพันธ์ ณ วันที่ 30 กันยายน 2557



Leam Chabang Port Customs Bureau
สำนักงานศุลกากรท่าเรือแหลมฉบัง

919 ต.ทุ่งสุขลา อ.ศรีราชา จ.ชลบุรี 20230

โทร : 0 3840 7777

จัดทำโดย

คณะทำงานประชาสัมพันธ์ สทบ.