



ประกาศสำนักงานศุลกากรท่าเรือแหลมฉบัง

ที่ น/๒๕๖๖

เรื่อง ขยายทอดตลาดของกลาง ของตกค้าง และของที่ตกเป็นของแผ่นดิน ครั้งที่ ๒/๒๕๖๖

ด้วย สำนักงานศุลกากรท่าเรือแหลมฉบัง จะทำการขยายทอดตลาดของกลาง ของตกค้าง และของตกเป็นของแผ่นดินรายละเอียดตามบัญชีรายการแนบท้ายประกาศนี้ โดยจะทำการขยายทอดตลาดในวันพฤหัสบดีที่ ๑๑ พฤษภาคม ๒๕๖๖ ตั้งแต่เวลา ๑๐.๐๐ น. เป็นต้นไป ณ ห้องประชุม ๑ ชั้น ๔ สำนักงานศุลกากรท่าเรือแหลมฉบัง อำเภอศรีราชา จังหวัดชลบุรี ๒๐๒๓๐ โทร. ๐๓๘ ๔๐๗ ๗๗๗ ต่อ ๗๘๘๕ ผู้ที่ลงทะเบียนเข้าร่วมประมูลถือว่าได้รับทราบยอมรับและจะต้องปฏิบัติตามเงื่อนไข ดังนี้

๑. การขายของกลาง ของตกค้าง และของที่ตกเป็นของแผ่นดิน ตามบัญชีแนบท้ายประกาศนี้ เป็นการประมูลขายของกลาง ของตกค้าง และของที่ตกเป็นของแผ่นดิน ตามสภาพที่เป็นอยู่ ผู้ชนะการประมูลหรือผู้ประมูลได้ หมายถึงผู้เสนอราคาสูงสุด และของกลาง ของตกค้าง หรือของที่ตกเป็นของแผ่นดินนั้น ๆ ได้รับการประกาศขายได้ หรือรับราคาได้จากคณะกรรมการจำหน่ายของกลางและของตกค้างในวันขยายทอดตลาด

๒. ผู้เข้าร่วมประมูลจะต้องลงทะเบียนที่เจ้าหน้าที่รับลงทะเบียนในวันทำการขยายทอดตลาดเวลา ๐๙.๐๐ - ๑๐.๐๐ น. ณ ห้องประชุม ๑ ชั้น ๔ สำนักงานศุลกากรท่าเรือแหลมฉบัง และจะต้องนำหลักฐาน เช่น บัตรประชาชน หรือเอกสารที่ทางราชการออกให้ ยื่นแสดงต่อเจ้าหน้าที่รับลงทะเบียน สำนักงานศุลกากรท่าเรือแหลมฉบัง จะดำเนินการขยายทอดตลาดโดยวิธีที่ได้กำหนดไว้ในประกาศฯ ซึ่งการขยายทอดตลาดในครั้งนี้เป็นการขยายทอดตลาดด้วยวิธียื่นซองเสนอราคา โดยให้ผู้สนใจวางเงินมัดจำของรายการละ ๒๐,๐๐๐.- บาท ทั้งนี้ ในกรณีผู้ประมูลสินค้าไม่ได้ คณะกรรมการฯ จะดำเนินการคืนเงินมัดจำของหลังจากเสร็จสิ้นการประมูลขยายทอดตลาด

๓. ผู้เข้าประมูลจะต้องพิจารณาตรวจสอบสภาพ จำนวน ปริมาณ ปริมาตร คุณสมบัติและอื่น ๆ โดยให้ดูของที่ขยายทอดตลาดจนเป็นที่พอใจ และยอมรับในของกลาง ของตกค้าง และของที่ตกเป็นของแผ่นดินนั้น โดยไม่มีการโต้แย้งใด ๆ ในภายหลัง โดยคณะกรรมการฯ จะไม่รับผิดชอบในความชำรุดบกพร่องไม่ว่ากรณีใด ๆ แม้ว่าจะมีความผิดพลาดในรายละเอียดของกลาง ของตกค้าง และของที่ตกเป็นของแผ่นดิน ที่แจ้งไว้ในบัญชีรายการของกลาง ของตกค้าง และของที่ตกเป็นของแผ่นดิน ที่ทำการขยายทอดตลาดก็ตาม

๔. คณะกรรมการฯ อาจจะระงับการขยายทอดตลาดรายการใดรายการหนึ่งก็ได้ โดยไม่ต้องแจ้งให้ทราบล่วงหน้า

๕. คณะกรรมการฯ จะเปิดซองที่ผู้ประมูลได้ยื่นเสนอราคาไว้ ราคาใดสูงสุดให้ถือเอาราคาสูงสุดนั้นเป็นผู้ชนะการประมูล กรณีมีผู้เสนอราคาสูงสุดที่เท่ากัน คณะกรรมการฯ จะพิจารณาให้ผู้เสนอราคาสูงสุดที่เท่ากันนั้นยื่นเสนอราคาใหม่อีกครั้ง เมื่อคณะกรรมการฯ พิจารณาราคาที่สูงสุดแล้วเห็นสมควรรับราคาถือว่าของรายการนั้นขายได้

/๖. กรณี...

๖. กรณีของที่ขายทอดตลาดมีจำนวนขาดตกบกพร่อง หรือถ้าจำนวนกว่าบัญชีรายการของกลาง ของตกค้าง และของที่ตกเป็นของแผ่นดิน ซึ่งได้ออกประกาศขายทอดตลาด ผู้ซื้อจะต้องรับเอาตามจำนวนที่ขาดตก บกพร่องนั้น และใช้ราคาตามส่วนที่เป็นจริงสำหรับของล้าจำนวน

๗. ราคาที่ผู้ประมูลได้ หากจะต้องมีการชำระค่าภาษีอื่น ๆ เช่น ภาษีมูลค่าเพิ่ม ภาษีสรรพสามิต หรือภาษีเพื่อมหาดไทย จะไม่รวมอยู่ในเงื่อนไขของราคาประมูลฯ จะต้องเป็นภาระของผู้ประมูลได้ต้องชำระ เพิ่มเติม และไม่รวมถึงเงื่อนไขที่จะต้องปฏิบัติตามกฎหมายอื่นที่เกี่ยวข้องที่ผู้ประมูลได้จะต้องปฏิบัติเอง เช่น ใบอนุญาต เป็นต้น กรณีขายทอดตลาดของตกค้าง ผู้ประมูลได้จะต้องชำระภาษีมูลค่าเพิ่มด้วย

๘. เมื่อคณะกรรมการฯ พิจารณารับราคาแล้ว ผู้ประมูลได้จะต้องชำระเงินค่าของเป็นเงินสด หรือ เช็กรับรองการส่งจ่าย หรือเช็กรับรองการรับรองโดยเช็คจะต้องส่งจ่าย “กรมศุลกากร (พักรายได้) โดย (ชื่อผู้ส่งจ่าย)” เท่านั้น

๙. การขายทอดตลาดของกลาง ของตกค้าง และของที่ตกเป็นของแผ่นดิน ซึ่งมีผู้ประมูลให้ราคา สูงสุด และคณะกรรมการฯ รับราคาไว้ เสนอกรมศุลกากรพิจารณาสั่งการขายทอดตลาดจะยังไม่สมบูรณ์จนกว่า จะได้รับอนุมัติจากกรมศุลกากร ทั้งนี้ ผู้ประมูลที่ให้ราคาสูงสุดจะต้องลงนามในสัญญาแนบท้ายประกาศนี้

กรณีของตกค้างที่ราคาประมูลสูงสุดเกินกว่า ๒๐๐,๐๐๐ บาท และราคาดังกล่าวค้ำค่าอาหารและ ค่าภาษีอื่นทุกประเภท หากผู้ประมูลไม่พร้อมที่จะชำระเงินทั้งหมดได้ทันที ผู้ให้ราคาสูงสุดต้องวางเงินสด ไม่น้อยกว่าร้อยละ ๒๕ ของราคาที่ประมูลได้ และต้องชำระเงินทั้งหมดภายในวันรุ่งขึ้นที่เปิดทำการ

กรณีของกลางผู้ให้ราคาสูงสุดต้องวางเงินมัดจำร้อยละ ๒๕ ของราคาที่เสนอซื้อ และชำระเงิน ค่าของที่เหลือร้อยละ ๗๕ ภายใน ๓ วันทำการ นับตั้งแต่วันที่กรมศุลกากรอนุมัติขาย หรือวันที่คณะกรรมการฯ มีหนังสือแจ้งการอนุมัติขายทางไปรษณีย์ลงทะเบียนตอบรับ แล้วแต่กรณี

หากกรมศุลกากรไม่อนุมัติขาย คณะกรรมการฯ จะคืนเงินมัดจำให้

๑๐. การขายทอดตลาดของกลาง ของตกค้าง และของที่ตกเป็นของแผ่นดิน กรณีเศษพลาสติก หรือชิ้นส่วนพลาสติก ซึ่งมีผู้ประมูลให้ราคาสูงสุด และคณะกรรมการฯ รับราคาไว้ เสนอกรมศุลกากรพิจารณา สั่งการขายทอดตลาดจะยังไม่สมบูรณ์จนกว่าจะได้รับอนุมัติจากกรมศุลกากร ทั้งนี้ ผู้ประมูลให้ราคาสูงสุดจะต้อง ลงนามในสัญญาแนบท้ายประกาศนี้พร้อมวางเงินมัดจำไว้ไม่น้อยกว่าร้อยละ ๗๕ ของราคาที่ตนเสนอ หากกรมศุลกากรไม่อนุมัติขาย คณะกรรมการฯ จะคืนเงินมัดจำให้ ถ้ากรมศุลกากรอนุมัติขาย ผู้ประมูลให้ราคาสูงสุด จะต้องชำระเงินค่าของที่เหลือร้อยละ ๒๕ ภายใน ๓ วันทำการ นับตั้งแต่วันที่กรมศุลกากรอนุมัติขาย หรือวันที่ คณะกรรมการฯ มีหนังสือแจ้งการอนุมัติขายทางไปรษณีย์ลงทะเบียนตอบรับ แล้วแต่กรณี และต้องปฏิบัติ ตามเงื่อนไขของบัญชีแนบท้ายประกาศขายทอดตลาดของกลาง ของตกค้าง และของที่ตกเป็นของแผ่นดิน

๑๑. ผู้ชนะการประมูลหรือผู้ประมูลได้ละเลยเสียไม่ใช้ราคาตามข้อ ๘ รวมทั้งไม่ปฏิบัติตามเงื่อนไข ที่กำหนดไว้ในข้อ ๙ และข้อ ๑๐ คณะกรรมการฯ จะริบเงินมัดจำที่วางไว้ และถ้าปรากฏเมื่อนำของนั้นออกขาย อีกครั้งหนึ่ง ได้ราคาซึ่งเมื่อรวมกับเงินมัดจำที่รับไว้ไม่คุ้มกับราคาที่ขายทอดตลาดในชั้นเดิม ผู้สุ่ราคานั้นต้อง รับผิดชอบในส่วนที่ขาดตามนัยความในมาตรา ๕๑๖ แห่งประมวลกฎหมายแพ่งและพาณิชย์

๑๒. ผู้ชนะการประมูลหรือผู้ประมูลได้ จะต้องขนของออกไปภายใน ๗ วันนับตั้งแต่วันชำระเงิน ค่าของครบถ้วน เว้นแต่จะได้รับผ่อนผันจากผู้ประกอบการท่าเรือและโรงพักสินค้าผู้เก็บรักษาของ ทั้งนี้ ให้ผู้ชนะ การประมูลหรือผู้ประมูลได้เป็นผู้รับผิดชอบค่าใช้จ่ายที่เกิดขึ้นในการรับของ นำของออกจากท่าเรือและโรงพักสินค้า

/ทั้งนี้...

ทั้งนี้ผู้ประสงค์จะเข้าร่วมประมูลของกลาง ของตกค้าง และของที่ตกเป็นของแผ่นดิน สามารถติดต่อสอบถามรายละเอียดได้ที่ ๐๓๘ ๔๐๗ ๗๗๗ ต่อ ๗๘๘๕ และ ๐๙๙ ๑๙๔ ๙๒๖๓ ในวันและเวลาราชการ นางสาวชญาภา ลิ้มปัสุคนธ์ ผู้ประสานงาน

จึงประกาศมาให้ทราบโดยทั่วกัน

ประกาศ ณ วันที่ ๒๗ เมษายน พ.ศ. ๒๕๖๖

๒๗ เม.ย. ๖๖

(นายประสิทธิ์ ดีจงเจริญ)

นักวิชาการศุลกากรชำนาญการพิเศษ ปฏิบัติราชการแทน
ผู้อำนวยการสำนักงานศุลกากรท่าเรือแหลมฉบัง

หมายเหตุ : ๑. ขอสงวนสิทธิ์บุคคล/นิติบุคคล ผู้ชนะการประมูลหรือผู้ประมูลได้ หรือผู้ที่รับมอบอำนาจจากบุคคลดังกล่าว ที่ชำระเงินค่าขายทอดตลาดไม่ครบถ้วนจากการขายทอดตลาดฯ ครั้งที่ ๑/๒๕๖๕ และ ๒/๒๕๖๕ ของสำนักงานศุลกากรท่าเรือแหลมฉบัง ไม่ให้เข้าร่วมการประมูลขายทอดตลาดของกลาง ของตกค้าง และของที่ตกเป็นของแผ่นดิน ในครั้งนี้

๒. เปิดให้ดูของกลางและของตกค้างในวันที่ ๙ - ๑๐ พฤษภาคม ๒๕๖๖ เวลา ๑๐.๐๐ น. ถึง ๑๕.๓๐ น. โดยทางสำนักงานศุลกากรท่าเรือแหลมฉบัง จะจัดเวลา และสถานที่ ในการดูของกลาง ของตกค้าง และของที่ตกเป็นของแผ่นดิน



บัญชีแนบท้ายประกาศขายทอดตลาดของกลาง ของตกค้าง และของที่ตกเป็นของแผ่นดิน (ครั้งที่ 2/2566)
 ประจำวันพฤหัสบดีที่ 11 พฤษภาคม พ.ศ.2566 ณ ห้องประชุม 1 ชั้น 4 สำนักงานศุลกากรท่าเรือแหลมฉบัง อ.ศรีราชา จ.ชลบุรี
 ตั้งแต่เวลา 10.00 น.

ตกค้าง

1

ที่	LIST F/บัญชีของตกค้าง	ชนิดของ	ปริมาณ (Kgm.)	สถานที่เก็บ	ขายครั้งที่	หมายเหตุ	จำนวนตู้
1.1	LIST F ฉบับที่ 18/2561 (ล.4036/31.08.63) (KR)	PLASTIC SCRAPS (ของต้องกำกวด) หมายเลขตู้คอนเทนเนอร์ NSSU7048134, NSSU7058127 NSSU7065276 *** หมายเหตุ มีเงื่อนไขของต้องกำกวด ท้ายรายการ***	3 PX 68,390.00 KGM	A2	6	ยื่นซอง	3
1.2	LIST F ฉบับที่ 19/2561 (ล.4035/31.08.63) (KR)	PLASTIC SCRAPS (ของต้องกำกวด) หมายเลขตู้คอนเทนเนอร์ NSSU7093283, NSSU7031147 TEMU8669153 *** หมายเหตุ มีเงื่อนไขของต้องกำกวด ท้ายรายการ***	3 PX 68,390.00 KGM	A2	6	ยื่นซอง	3
1.3	LIST F ฉบับที่ 21/2561 (ล.4120/02.09.63) (JP)	PLASTIC SCRAPS (ของต้องกำกวด) หมายเลขตู้คอนเทนเนอร์ WHLU5765077 *** หมายเหตุ มีเงื่อนไขของต้องกำกวด ท้ายรายการ***	1,000 BG 25,580.00 KGM	A2	6	ยื่นซอง	1
1.4	LIST F ฉบับที่ 67/2561 (ล.1534/4.4.65) (KR)	เศษพลาสติก (ของต้องกำกวด) หมายเลขตู้คอนเทนเนอร์ SEGU4193519, TEMU8161820 *** หมายเหตุ มีเงื่อนไขของต้องกำกวด ท้ายรายการ***	2 PK 39,410.00 KGM	C3	4	ยื่นซอง	2
1.5	LIST F ฉบับที่ 68/2561 (ล.1533/4.4.65) (KR)	เศษพลาสติก (ของต้องกำกวด) หมายเลขตู้คอนเทนเนอร์ DJLU5152763, TEMU8161310 *** หมายเหตุ มีเงื่อนไขของต้องกำกวด ท้ายรายการ***	2 PX 36,270.00 KGM	C3	3	ยื่นซอง	2
1.6	LIST F ฉบับที่ 4/2564 (ล.4788/24.11.64) (JP)	PLASTIC MATERIAL (ของต้องกำกวด) หมายเลขตู้คอนเทนเนอร์ BMOU6481498, RFCU5001941, RFCU5005989, SITU9047958, TCKU7164373, TCNU5291964, UETU5426238, UETU5429469 *** หมายเหตุ มีเงื่อนไขของต้องกำกวด ท้ายรายการ***	450 PX 194,930.00 KGM	A2	3	ยื่นซอง	8

Handwritten signature

บัญชีแนบท้ายประกาศขายทอดตลาดของกลาง ของตกค้าง และของที่ตกเป็นของแผ่นดิน (ครั้งที่ 2/2566)
ประจำวันพฤหัสบดีที่ 11 พฤษภาคม พ.ศ.2566 ณ ห้องประชุม 1 ชั้น 4 สำนักงานศุลกากรท่าเรือแหลมฉบัง อ.ศรีราชา จ.ชลบุรี
ตั้งแต่วันที่ 10.00 น.

ตกค้าง

2

ที่	LIST F/บัญชีของตกค้าง	ชนิดของ	ปริมาณ (Kgm.)	สถานที่เก็บ	ขายครั้งที่	หมายเหตุ	จำนวนตู้
1.7	LIST F ฉบับที่ 2/2565 (ล.3910/1.8.65) (KR)	เศษพลาสติก (ของต้องกำกวด) หมายเลขตู้คอนเทนเนอร์ TEMU8443248 *** หมายเหตุ มีเงื่อนไขของต้องกำกวด ห้ายรายการ***	52 BL 20,450.00 KGM	B3	3	ยื่นซอง	1
1.8	LIST F ฉบับที่ 3/2562 (ล.819/1.3.64) (AU)	เศษพลาสติก (ของต้องกำกวด) หมายเลขตู้คอนเทนเนอร์ BEAU4185975, HLBU1284605, SEGU5699543 *** หมายเหตุ มีเงื่อนไขของต้องกำกวด ห้ายรายการ***	108 PK 54,730.00 KGM	C1,C2	2	ยื่นซอง	3
1.9 (NEW)	LIST F ฉบับที่ 2/2562 (ล.817/01.03.64) (CN)	PLASTIC SCRAPS (ของต้องกำกวด) หมายเลขตู้คอนเทนเนอร์ TCNU7112055 *** หมายเหตุ มีเงื่อนไขของต้องกำกวด ห้ายรายการ***	24 PK 20,260.00 KGM	C1,C2	1	ยื่นซอง	1
1.10 (NEW)	LIST F ฉบับที่ 8/2562 (ล.3484/03.08.63) (HK)	เศษพลาสติก (ของต้องกำกวด) หมายเลขตู้คอนเทนเนอร์ DFSU7687295, UETU5454841 *** หมายเหตุ มีเงื่อนไขของต้องกำกวด ห้ายรายการ***	71 PK 36,240.00 KGM	A2	1	ยื่นซอง	2
1.11 (NEW)	LIST F ฉบับที่ 1/2562 (ล.820/01.03.64) (AU)	PLASTIC SCRAPS (ของต้องกำกวด) หมายเลขตู้คอนเทนเนอร์ HLBU1771310, HLXU6453475, UACU5081790 *** หมายเหตุ มีเงื่อนไขของต้องกำกวด ห้ายรายการ***	135 BL 51,280.00 KGM	C1,C2	1	ยื่นซอง	3
1.12	LIST F ฉบับที่ 3/2564 บัญชีคลัง 33/64 (KR)	กระเป๋าเก่าใช้แล้ว และรองเท้าเก่าใช้แล้ว (USED SHOES AND USED BAGS) หมายเลขตู้คอนเทนเนอร์ FFAU1091190	630 BL 16,250.00 KGM	B1	4	ยื่นซอง	1
1.13	LIST F ฉบับที่ 3/2564 บัญชีคลัง 42/64 (KR)	ตู้โชว์เก่า 8 ชั้น, เก้าอี้เก่า 4 ชั้น, ฉากกันเก่า 309 ชั้น หมายเลขตู้คอนเทนเนอร์ MRKU3654591, MSKU0767699, SUDU6967131	321 ชิ้น 7,550.00 KGM	B4	2	ยื่นซอง	3
1.14 (NEW)	LIST F ฉบับที่ 6/2565 (CN)	กรดเทรฟทาลิกบริสุทธิ์ (PURIFIED TEREPHTHALIC ACID) หมายเลขตู้คอนเทนเนอร์ TEMU5033569	4 BG 4,800.00 KGM	A0	1	ยื่นซอง	1

กฟ

บัญชีแนบท้ายประกาศขายทอดตลาดของกลาง ของตกค้าง และของที่ตกเป็นของแผ่นดิน (ครั้งที่ 2/2566)

ประจำวันพฤหัสบดีที่ 11 พฤษภาคม พ.ศ.2566 ณ ห้องประชุม 1 ชั้น 4 สำนักงานศุลกากรท่าเรือแหลมฉบัง อ.ศรีราชา จ.ชลบุรี

ตกค้าง

ตั้งแต่วันที่ 10.00 น.

3

ที่	LIST F/บัญชีของตกค้าง	ชนิดของ	ปริมาณ (Kgm.)	สถานที่เก็บ	ขายครั้งที่	หมายเหตุ	จำนวนตู้
<p>***หมายเหตุ***เงื่อนไขการประมูล รายการที่ 1.1 - 1.14</p> <p>*- ผู้ประมูลได้ตามรายการของตกค้าง (รายการที่ 1.1 - 1.14) จะต้องชำระภาษีมูลค่าเพิ่มด้วย โดยชำระพร้อมการจ่ายครบ 100%</p> <p>- การเปลี่ยนถ่ายตู้สินค้าต้องกระทำในพื้นที่กำหนด ภายในเขตท่าเรือแหลมฉบังเท่านั้น โดยต้องแจ้งให้หัวหน้าฝ่ายของกลางและของตกค้างรับทราบล่วงหน้าเป็นลายลักษณ์อักษรอย่างน้อย 1 วันทำการ</p> <p>***หมายเหตุ***เงื่อนไขการประมูล ของต้องกำกับ รายการที่ 1.1 - 1.11 ผู้ประมูลได้ต้องปฏิบัติดังนี้</p> <p>1. ต้องมีวีตูประสงค์เพื่อการส่งออกนอกราชอาณาจักรเท่านั้น เว้นแต่หากผู้ประมูลมีความประสงค์จะนำของเข้าไปใช้ในประเทศ ผู้ประมูลต้องมีใบอนุญาต และยังมีโควตานำเข้าเศษพลาสติก (ผู้ประมูลจะต้องนำใบอนุญาตมาให้ตรวจสอบก่อนวันประมูลอย่างน้อย 2 วันทำการ)</p> <p>2. ก่อนรับมอบของต้องกำกับ ตามรายการที่ 1.1 - 1.11 ผู้ประมูลได้ต้องดำเนินการด้านพิธีการศุลกากรส่งออกให้เรียบร้อยพร้อมที่จะให้เจ้าหน้าที่ส่วนบริการศุลกากรตรวจปล่อยและรับรองการส่งออก</p> <p>3. การส่งออกต้องส่งออกทางท่าหรือด่านศุลกากร ดังนี้</p> <p>3.1 ท่าเรือแหลมฉบัง</p> <p>3.2 ด่านศุลกากรนครพนม ด่านศุลกากรหนองคาย ด่านศุลกากรช่องเม็ก ด่านศุลกากรมุกดาหาร ด่านศุลกากรแม่สอด ด่านศุลกากรคลองใหญ่ ด่านศุลกากรสะเดา และด่านศุลกากรปางดงเบขาร์</p> <p>โดยต้องปฏิบัติตามหลักเกณฑ์ดังนี้</p> <p>(1) ต้องแสดงเอกสารการรับรองประกอบกิจการโรงงานอุตสาหกรรมที่เกี่ยวข้องกับของที่ประมูลได้ของผู้ซื้อในต่างประเทศ และหลักฐานการซื้อขายระหว่างกัน ก่อนการชำระเงินเต็มจำนวน</p> <p>(2) จะต้องส่งออกโดยใช้ SEAL อิเล็กทรอนิกส์ ด้วยเทคโนโลยี e-Lock และต้องทำการส่งออกผ่านท่าปลายทางที่เป็นสถานี e-Lock เท่านั้น</p>							

บัญชีแนบท้ายประกาศขายทอดตลาดของกลาง ของตกค้าง และของที่ตกเป็นของแผ่นดิน (ครั้งที่ 2/2566)
ประจำวันพฤหัสบดีที่ 11 พฤษภาคม พ.ศ.2566 ณ ห้องประชุม 1 ชั้น 4 สำนักงานศุลกากรท่าเรือแหลมฉบัง อ.ศรีราชา จ.ชลบุรี
ตั้งแต่เวลา 10.00 น.

ที่	เลขแฟ้มคดี /บัญชีของกลาง	ชนิดของ	ปริมาณ (Kgm.)	สถานที่เก็บ	ขายครั้งที่	หมายเหตุ	จำนวนตู้
2.1	แฟ้มคดีที่ ล.4762/24.9.62 (CN)	เศษพลาสติก (ของต้องกำกวด) หมายเลขตู้คอนเทนเนอร์ NYKU4385722 และ TCNU7913141 *** หมายเหตุ มีเงื่อนไขของต้องกำกวด ท้ายรายการ***	74 PK 22,560.00 KGM	C1&C2	4	ยื่นซอง	2
2.2	แฟ้มคดีที่ ล.4698/8.10.63 (US)	เศษตัดพลาสติก ลักษณะเป็นเศษ เศษตัด และของที่มิได้ใช้เป็นพลาสติก (ของต้องกำกวด) หมายเลขตู้คอนเทนเนอร์ TLLU4934727 *** หมายเหตุ มีเงื่อนไขของต้องกำกวด ท้ายรายการ***	13,150.00 KGM	D1,D2,D3	4	ยื่นซอง	1
2.3 (NEW)	แฟ้มคดีที่ ล.5053/19.09.65	PLASTIC MATERIAL (ของต้องกำกวด) *** หมายเหตุ มีเงื่อนไขของต้องกำกวด ท้ายรายการ***	6,000.00 KGM	ฝชก.	1	ยื่นซอง	-
2.4	แฟ้มคดีที่ ล.1613/7.4.65 (DE)	ก๊าซซัลเฟอร์เฮกซะฟลูออไรด์ *** หมายเหตุ ผู้ประมูลต้องมีและแสดงใบอนุญาต การมิไว้ในครอบครอง ซึ่งวัตถุอันตราย สำหรับชนิดสินค้าดังกล่าว	44 BO 1,760.00 KGM	DG	3	ยื่นซอง	-

หมายเหตุเงื่อนไขการประมูล ของต้องกำกวด รายการที่ 2.1 - 2.3 ผู้ประมูลได้ต้องปฏิบัติดังนี้

1. ต้องมีวัตถุประสงค์เพื่อการส่งออกนอกราชอาณาจักรเท่านั้น ***
2. การเปลี่ยนถ่ายผู้สินค้าต้องกระทำในพื้นที่กำหนด ภายในเขตท่าเรือแหลมฉบังเท่านั้น โดยต้องแจ้งให้หัวหน้าฝ่ายของกลางและของตกค้างรับทราบล่วงหน้าเป็นลายลักษณ์อักษรอย่างน้อย 1 วันทำการ
3. ก่อนรับมอบของกลาง ตามรายการที่ 2.1 - 2.3 ผู้ประมูลได้ต้องดำเนินการด้านพิธีการศุลกากรส่งออกให้เรียบร้อยพร้อมที่จะให้เจ้าหน้าที่ส่วนบริการศุลกากรตรวจปล่อยและรับรองการส่งออก
4. การส่งออกต้องส่งออกทางท่าหรือด่านศุลกากร ดังนี้
 - 4.1 ท่าเรือแหลมฉบัง
 - 4.2 ด่านศุลกากรนครพนม ด่านศุลกากรหนองคาย ด่านศุลกากรช่องเม็ก ด่านศุลกากรมุกดาหาร ด่านศุลกากรแม่สอด ด่านศุลกากรคลองใหญ่ ด่านศุลกากรสะเตา และด่านศุลกากรปางดงเบงขาร์

โดยต้องปฏิบัติตามหลักเกณฑ์ดังนี้

- (1) ต้องแสดงเอกสารการรับรองประกอบกิจการโรงงานอุตสาหกรรมที่เกี่ยวข้องกับของที่ประมูลได้ของผู้ซื้อในต่างประเทศ และหลักฐานการซื้อขายระหว่างกัน
ก่อนการชำระเงินเต็มจำนวน
- (2) จะต้องส่งออกโดยใช้ SEAL อิเล็กทรอนิกส์ ด้วยเทคโนโลยี e-Lock และต้องทำการส่งออกไปผ่านท่าปลายทางที่เป็นสถานี e-Lock เท่านั้น

บัญชีแนบท้ายประกาศขายทอดตลาดของกลาง ของคกค่าง และของที่ตกเป็นของแผ่นดิน (ครั้งที่ 2/2566)
 ประจำวันพฤหัสบดีที่ 11 พฤษภาคม พ.ศ.2566 ณ ห้องประชุม 1 ชั้น 4 สำนักงานศุลกากรท่าเรือแหลมฉบัง อ.ศรีราชา จ.ชลบุรี
 ตั้งแต่เวลา 10.00 น.

ที่	แฟ้มคดี/บัญชีของกลาง	ชนิดของ	ปริมาณ	สถานที่เก็บ	ขายครั้งที่	หมายเหตุ	จำนวนตู้
3.1	ผ.0009/2562 (CN) บ/ช คลัง ผ.65/62	วัสดุและอุปกรณ์ก่อสร้าง	1 PK 1,500.00 KGM	C0	13	ยื่นขอ	-
3.2	บ/ช คลัง ผ.33/61 (PH)	เสื้อผ้าเก่าใช้แล้ว หมายเลขตู้คอนเทนเนอร์ EITU1077572 และ TCLU8903177	500 BL 50,000.00 KGM	B2	5	ยื่นขอ	2
3.3 (NEW)	บ/ช คลัง ผ.7/66 (CA)	ถุงพลาสติก (ของต้องกำกวด) หมายเลขตู้คอนเทนเนอร์ UACU5374103 *** หมายเหตุ มีเงื่อนไขของต้องกำกวด ท้ายรายการ***	30 PK 15,230.00 KGM	D1,D2,D3	1	ยื่นขอ	1

หมายเหตุเงื่อนไขการประมูล รายการที่ 3.2 และ 3.3

- การเปลี่ยนถ่ายผู้สินค้าต้องกระทำในพื้นที่กำหนด ภายในเขตท่าเรือแหลมฉบังเท่านั้น โดยต้องแจ้งให้หัวหน้าฝ่ายของกลางและของคกค่างรับทราบล่วงหน้าเป็นลายลักษณ์อักษรอย่างน้อย 1 วันทำการ

หมายเหตุเงื่อนไขการประมูล ของต้องกำกวด รายการที่ 3.3 ผู้ประมูลได้ต้องปฏิบัติตามนี้

1. ต้องมีวีตูประสงค์เพื่อการส่งออกนอกราชอาณาจักรเท่านั้น ***

2. ก่อนรับมอบของกลาง ตามรายการที่ 3.3 ผู้ประมูลได้ต้องดำเนินการด้านพิธีการศุลกากรส่งออกให้เรียบร้อยพร้อมที่จะให้เจ้าหน้าที่ส่วนบริการศุลกากรตรวจปล่อยและรับรองการส่งออก

3. การส่งออกต้องส่งออกทางท่าหรือด่านศุลกากร ดังนี้

3.1 ท่าเรือแหลมฉบัง

3.2 ด่านศุลกากรนครพนม ด่านศุลกากรหนองคาย ด่านศุลกากรช่องเม็ก ด่านศุลกากรมุกดาหาร ด่านศุลกากรแม่สอด ด่านศุลกากรคลองใหญ่ ด่านศุลกากรสะเดา และด่านศุลกากรปาดังเบซาร์

โดยต้องปฏิบัติตามหลักเกณฑ์ดังนี้

(1) ต้องแสดงเอกสารการรับรองประกอบกิจการโรงงานอุตสาหกรรมที่เกี่ยวข้องกับของผู้ซื้อในต่างประเทศ และหลักฐานการซื้อขาย

ระหว่างกัน ก่อนการชำระเงินเต็มจำนวน

(2) จะต้องส่งออกโดยใช้ SEAL อิเล็กทรอนิกส์ ด้วยเทคโนโลยี e-Lock และต้องทำการส่งออกไปผ่านท่าปลายทางที่เป็นสถานี e-Lock เท่านั้น

ฝ่ายของกลางและของตกค้าง สคศ. สทพ.

วันที่ เดือน พ.ศ.

สัญญานี้เรียกว่าสัญญาประมุขซื้อขายทอดตลาดของกลาง โดย บริษัท ห้าง ร้าน
 นาย นาง นางสาว ถือบัตรประจำตัวประชาชน
เลขที่ เลขประจำตัวผู้เสียภาษีอากรเลขที่
บ้านเลขที่/สำนักงานเลขที่ หมู่ที่ ถนน ซอย
แขวง/ตำบล เขต/อำเภอ จังหวัด
ซึ่งเป็นผู้เสนอราคาสูงสุดในการขายทอดตลาดฯ แฟ้มคดีที่ บัญชีคลังที่
สินค้า ตามประกาศขายทอดตลาดฯ ที่ /๒๕๖๖ ประจำวันที่
รายการที่ เป็นเงิน (.....)
และข้าพเจ้าได้ตรวจสอบสภาพและดูของที่ขายทอดตลาดเป็นที่พอใจมาก่อนแล้ว

ข้าพเจ้าผู้เสนอราคาสูงสุดให้สัญญาไว้ต่อคณะกรรมการจำหน่ายของกลางและของตกค้าง ดังนี้

๑. ข้าพเจ้าขอวางเงินมัดจำไว้จำนวนร้อยละสิบห้า ของราคาที่ข้าพเจ้าเสนอ
เป็นเงิน (.....)

ข้าพเจ้าขอวางเงินมัดจำไว้จำนวนร้อยละเจ็ดสิบห้า ของราคาที่ข้าพเจ้าเสนอ กรณีเศษ
พลาสติก หรือชิ้นส่วนพลาสติก เป็นเงิน (.....)
ตามใบเสร็จรับเงิน เลขที่

๒. หลังจากที่คณะกรรมการจำหน่ายของกลางและของตกค้าง ได้เสนอเรื่องให้กรมศุลกากร
พิจารณาอนุมัติการขายทอดตลาดของกลาง หากกรมศุลกากรพิจารณาอนุมัติให้ขาย ข้าพเจ้าจะชำระเงินค่าซื้อ
ของกลาง ที่ยังคงชำระอยู่ให้เสร็จสิ้น ภายใน ๓ วัน นับแต่วันที่ได้รับแจ้งจากคณะกรรมการจำหน่ายของกลาง
และของตกค้าง

๓. หากข้าพเจ้าผิดสัญญาในการขายทอดตลาดแม้แต่ข้อใดข้อหนึ่ง ข้าพเจ้ายินยอม
ให้กรมศุลกากรริบเงินมัดจำที่ข้าพเจ้าได้วางไว้ใน ข้อ ๑. ทันที โดยมีต้องแจ้งให้ข้าพเจ้าทราบก่อน และหาก
กรมศุลกากรนำของที่ข้าพเจ้าเสนอราคาสูงสุดออกขายทอดตลาดใหม่ได้ราคาไม่คุ้มที่ข้าพเจ้าเสนอ ข้าพเจ้ายินยอม
รับผิดชอบชดใช้ในส่วนที่ยังขาดอยู่อีก ตามมาตรา ๕๑๖ แห่งพระราชบัญญัติประมวลกฎหมายแพ่งและพาณิชย์

๔. ข้าพเจ้าได้รับทราบ ยอมรับ และจะปฏิบัติตามเงื่อนไขตามประกาศสำนักงานศุลกากร
ท่าเรือแหลมฉบัง เรื่อง ขายทอดตลาดของกลาง ของตกค้าง และของที่ตกเป็นของแผ่นดินครั้งที่ /๒๕๖๖

ข้าพเจ้าได้อ่านและเข้าใจข้อความโดยตลอดแล้ว จึงได้ลงลายมือชื่อไว้เป็นหลักฐาน

ลงชื่อ ผู้เสนอราคาสูงสุด ลงชื่อ ประธานคณะกรรมการฯ
(.....) (.....)

ลงชื่อ พยาน ลงชื่อ พยาน
(.....) (.....)

ฝ่ายของกลางและของตกค้าง สคศ. สทบ.

วันที่ เดือน พ.ศ.

สัญญานี้เรียกว่าสัญญาประมูลซื้อขายทอดตลาดของตกค้าง โดย บริษัท ห้าง ร้าน
 นาย นาง นางสาว ถือบัตรประจำตัวประชาชน
เลขที่ เลขประจำตัวผู้เสียภาษีอากรเลขที่
บ้านเลขที่/สำนักงานเลขที่ หมู่ที่ ถนน ซอย
แขวง/ตำบล เขต/อำเภอ จังหวัด
ซึ่งเป็นผู้เสนอราคาสูงสุดในการขายทอดตลาดฯ แพ้คดีที่ บัญชีคลังที่
สินค้า ตามประกาศขายทอดตลาดฯ ที่ /๒๕๖๖ ประจำวันที่
รายการที่ เป็นเงิน (.....)
และข้าพเจ้าได้ตรวจสอบสภาพและดูของที่ขายทอดตลาดเป็นที่พอใจมาก่อนแล้ว

ข้าพเจ้าผู้เสนอราคาสูงสุดให้สัญญาไว้ต่อคณะกรรมการจำหน่ายของกลางและของตกค้าง ดังนี้

๑. ข้าพเจ้าขอชำระค่าขายของตกค้างครบเต็มจำนวน ของราคาที่ยื่นเสนอ ในวันที่
คณะกรรมการฯ ประกาศขาย เป็นเงิน (.....)
ตามใบเสร็จรับเงิน เลขที่

๒. ข้าพเจ้าขอวางเงินมัดจำไว้จำนวนร้อยละยี่สิบห้า ของราคาที่ยื่นเสนอ ในวันที่
คณะกรรมการฯ ประกาศขาย เป็นเงิน (.....)
ตามใบเสร็จรับเงิน เลขที่
และจะชำระเงินที่เหลือทั้งหมด ภายในวันรุ่งขึ้นที่เปิดทำการ

หากข้าพเจ้าผิดสัญญาในการขายทอดตลาดแม้แต่ข้อใดข้อหนึ่ง ข้าพเจ้ายินยอมให้กรมศุลกากร
ริบเงินมัดจำที่ข้าพเจ้าได้วางไว้ทันที โดยไม่ต้องแจ้งให้ข้าพเจ้าทราบก่อน และหากกรมศุลกากรนำของที่ยื่นเสนอ
ราคาสูงสุดออกขายทอดตลาดใหม่ได้ราคาไม่คุ้มที่ข้าพเจ้าเสนอ ข้าพเจ้ายินยอมรับผิดชอบคดีใช้ในส่วน
ที่ยังขาดอยู่อีก ตามมาตรา ๕๑๖ แห่งพระราชบัญญัติประมวลกฎหมายแพ่งและพาณิชย์

๓. ข้าพเจ้าได้รับทราบ ยอมรับ และจะปฏิบัติตามเงื่อนไขตามประกาศสำนักงานศุลกากร
ท่าเรือแหลมฉบัง เรื่อง ขายทอดตลาดของกลาง ของตกค้าง และของที่ตกเป็นของแผ่นดินครั้งที่ /๒๕๖๖

ข้าพเจ้าได้อ่านและเข้าใจข้อความโดยตลอดแล้ว จึงได้ลงลายมือชื่อไว้เป็นหลักฐาน

ลงชื่อ	ผู้เสนอราคาสูงสุด	ลงชื่อ	ประธานคณะกรรมการฯ
(.....)		(.....)	

ลงชื่อ	พยาน	ลงชื่อ	พยาน
(.....)		(.....)	



สำนักงานศุลกากรท่าเรือแหลมฉบัง

Laem Chabang Port Customs Bureau



ขายทอดตลาด
ของกลางและของตกค้าง
ครั้งที่ 2/2566

ในวันพฤหัสบดีที่ 11 พฤษภาคม 2566
ตั้งแต่เวลา 10.00น. เป็นต้นไป

ณ ห้องประชุม 1 ชั้น 4

รายการที่ 1.1 LIST F ฉบับที่ 18/2561 (ล.4036/31.08.63)
สินค้าเป็น PLASTIC SCRAP (ของต้องกำกวด) จำนวน 3 ตู้
หมายเหตุ ****มีเงื่อนไข****



รายการที่ 1.2 LIST F ฉบับที่ 19/2561 (ล.4035/31.08.63)

สินค้าเป็น PLASTIC SCRAP (ของต้องกำกวด) จำนวน 3 ตู้

หมายเหตุ ****มีเงื่อนไข****

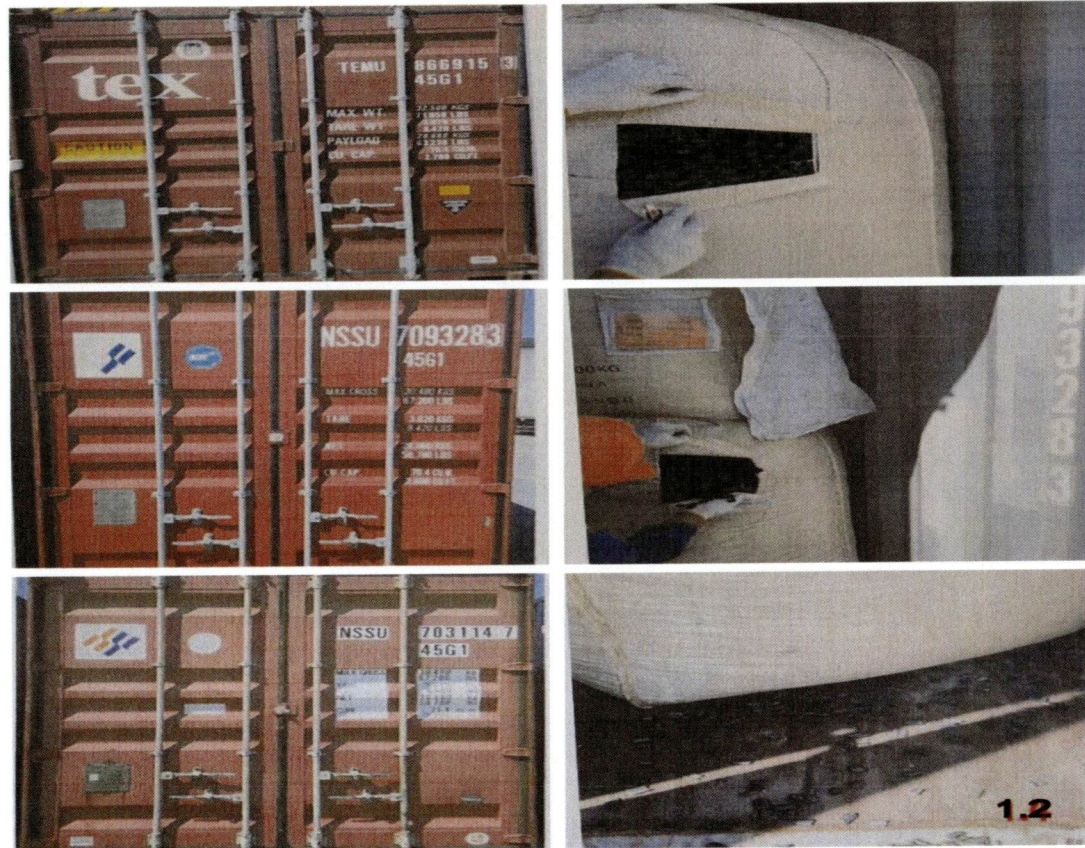

รายการที่ 1.3 LIST F ฉบับที่ 21/2561 (ล.4120/02.09.63)

สินค้าเป็น เศษพลาสติก (ของต้องกำกวด) จำนวน 1 ตู

หมายเหตุ ****มีเงื่อนไข****

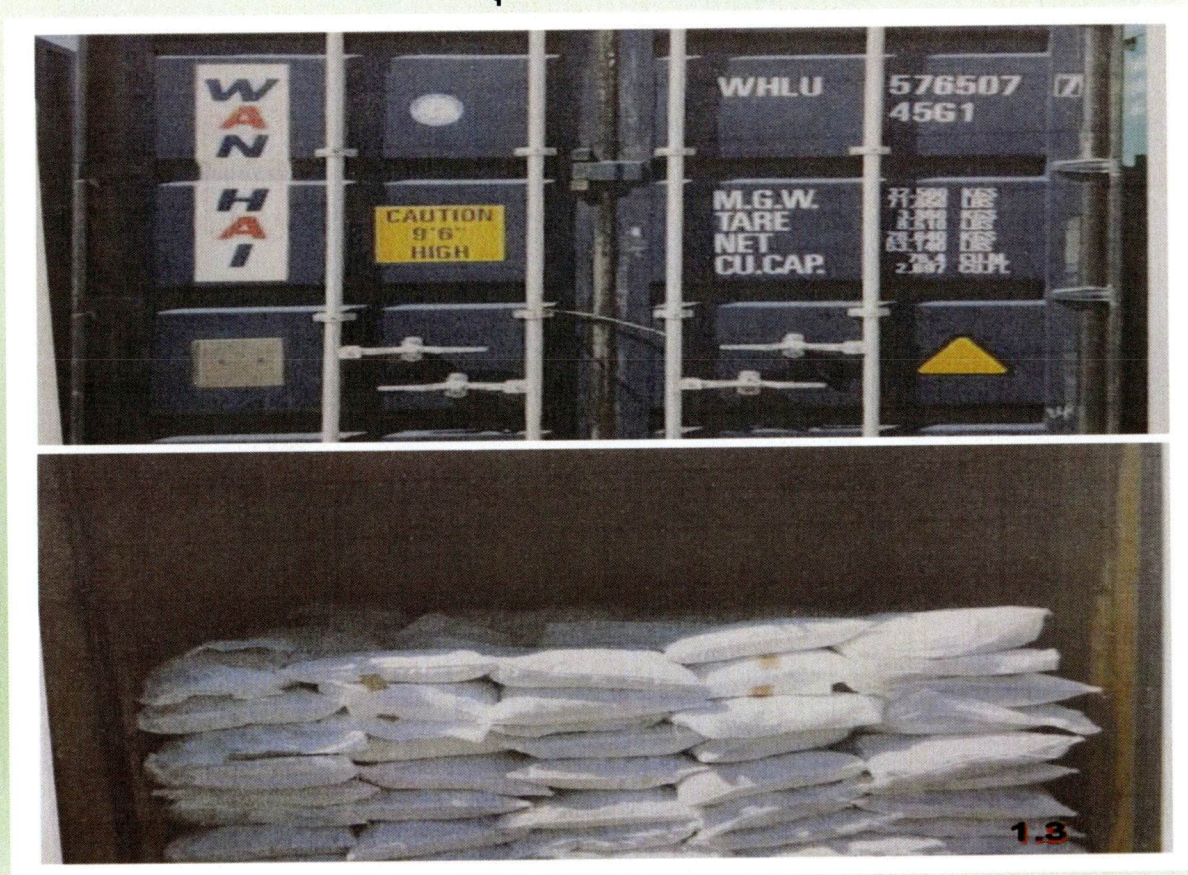

รายการที่ 1.4 LIST F ฉบับที่ 67/2561 (ล.1534/04.04.65)
สินค้าเป็น เศษพลาสติก (ของต้องกำกวด) จำนวน 2 ตู้
หมายเหตุ ****มีเงื่อนไข****



รายการที่ 1.5 LIST F ฉบับที่ 68/2561 (ล.1533/04.04.65)
สินค้าเป็น เศษพลาสติก (ของต้องกำกวด) จำนวน 2 ตู
หมายเหตุ ****มีเงื่อนไข****



รายการที่ 1.6 LIST F ฉบับที่ 4/2564 (ล.4788/24.11.64)

สินค้าเป็น เศษพลาสติก (ของต้องกำกวด) จำนวน 8 ตู

หมายเหตุ ****มีเงื่อนไข****

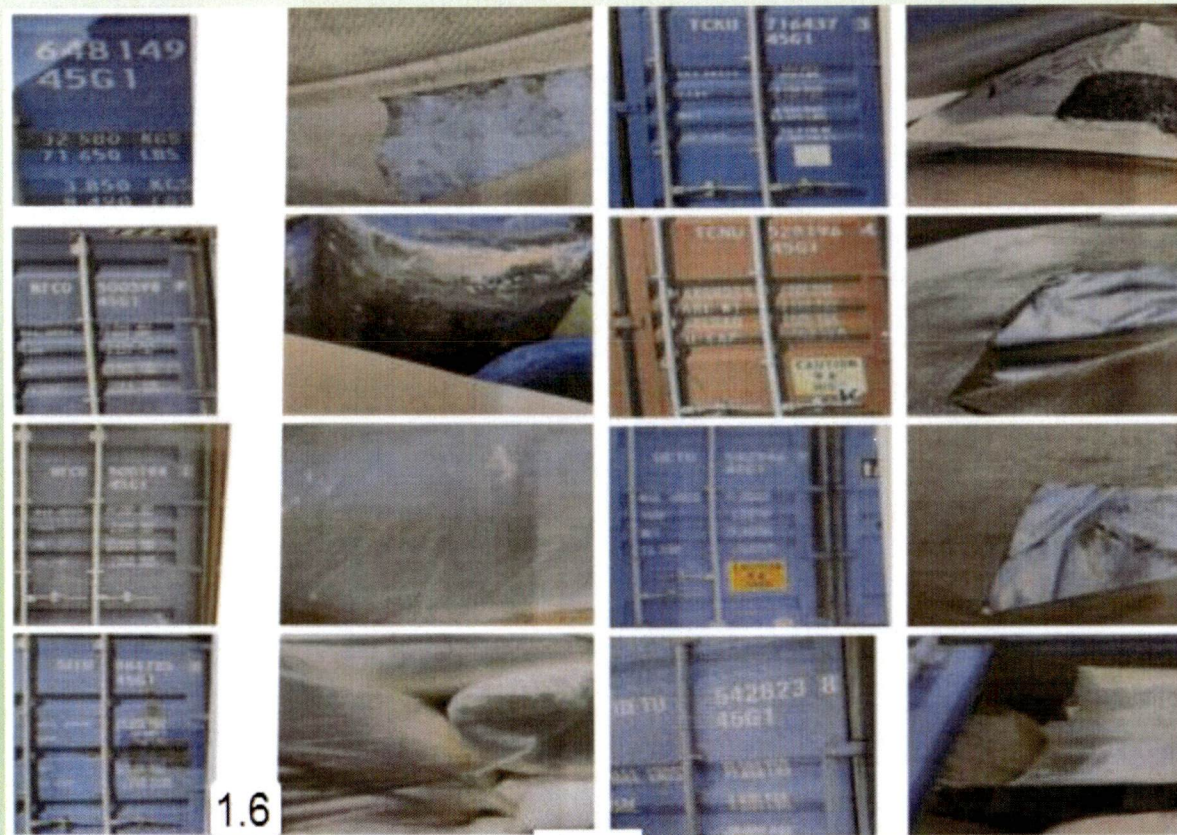

รายการที่ 1.7 LIST F ฉบับที่ 2/2565 (ล.3910/01.08.65)

สินค้าเป็น เศษพลาสติก (ของต้องกำกััด) จำนวน 1 ตู้

หมายเหตุ ****มีเงื่อนไข****



รายการที่ 1.8 LIST F ฉบับที่ 3/2562 (ล.819/01.03.64)
สินค้าเป็น เศษพลาสติก (ของต้องกำกวด) จำนวน 3 ตู้
หมายเหตุ ****มีเงื่อนไข****



รายการที่ 1.9 LIST F ฉบับที่ 2/2562 (ล.817/01.03.64)
สินค้าเป็น PLASTIC SCRAP (ของต้องกำกวด) จำนวน 1 ตู้

หมายเหตุ ****มีเงื่อนไข****



1.9

รายการที่ 1.10 LIST F ฉบับที่ 8/2562 (ล.3484/03.08.63)

สินค้าเป็น เศษพลาสติก (ของต้องกำกวด) จำนวน 2 ตู้

หมายเหตุ ****มีเงื่อนไข****



รายการที่ 1.11 LIST F ฉบับที่ 1/2562 (ล.820/01.03.64)

สินค้าเป็น เศษพลาสติก (ของต้องกำกวด) จำนวน 3 ตู้

หมายเหตุ ****มีเงื่อนไข****



รายการที่ 1.12 LIST F ฉบับที่ 3/2564
สินค้าเป็น กระเป๋าและรองเท้า (เก่าใช้แล้ว) จำนวน 1 ตู้



รายการที่ 1.13 LIST F ฉบับที่ 3/2564
สินค้าเป็น ตู้โชว์เก่าใช้แล้ว 8 ชั้น, เก้าอี้เก่าใช้แล้ว 4 ชั้น
และฉากกั้นเก่าใช้แล้ว 309 ชั้น จำนวน 3 ตู้



รายการที่ 1.14 LIST F ฉบับที่ 6/2565
สินค้าเป็น TEREPHTHALIC ACID (PTA) จำนวน 1 ตู

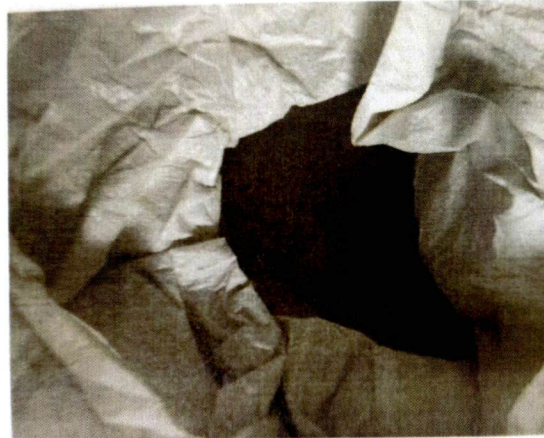
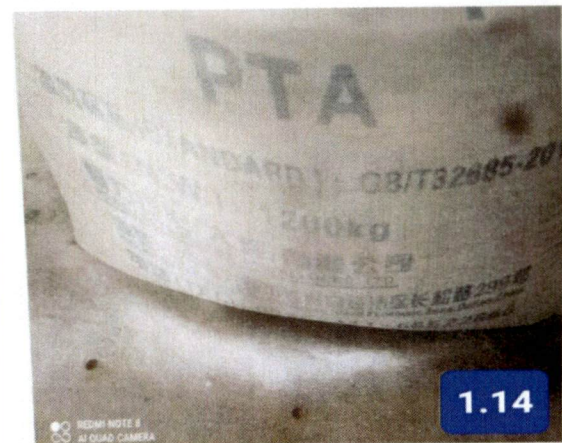

รายการที่ 2.1 ล.4762/24.09.62
สินค้าเป็น เศษพลาสติก (ของต้องกำกวด) จำนวน 2 ตู้
หมายเหตุ ****มีเงื่อนไข****



รายการที่ 2.2 ล.4698/08.10.63

สินค้าเป็น เศษตัดพลาสติก ลักษณะเป็นเศษ เศษตัด และของที่ไม่ได้ใช้เป็นพลาสติก
(ของต้องกำกวด) จำนวน 1 ตู



รายการที่ 2.3 ล.5053/19.09.65

สินค้าเป็น เศษพลาสติก (ของต้องกำกวด) จำนวน 15 กระสอบ น้ำหนัก 6,000 KGM

หมายเหตุ ****มีเงื่อนไข****



รายการที่ 2.4 ล.1613/07.04.65

สินค้าเป็น ก๊าซซัลเฟอร์เฮกซะฟลูออไรด์ ปริมาณ 44 BO น้ำหนัก 1,760 KGM

**** ต้องมีใบอนุญาตครอบครองซึ่งวัตถุอันตราย ****



รายการที่ 3.1 ผ.65/62
สินค้าเป็น วัสดุและอุปกรณ์ก่อสร้าง 1PK. น้ำหนัก 1,500 KGM

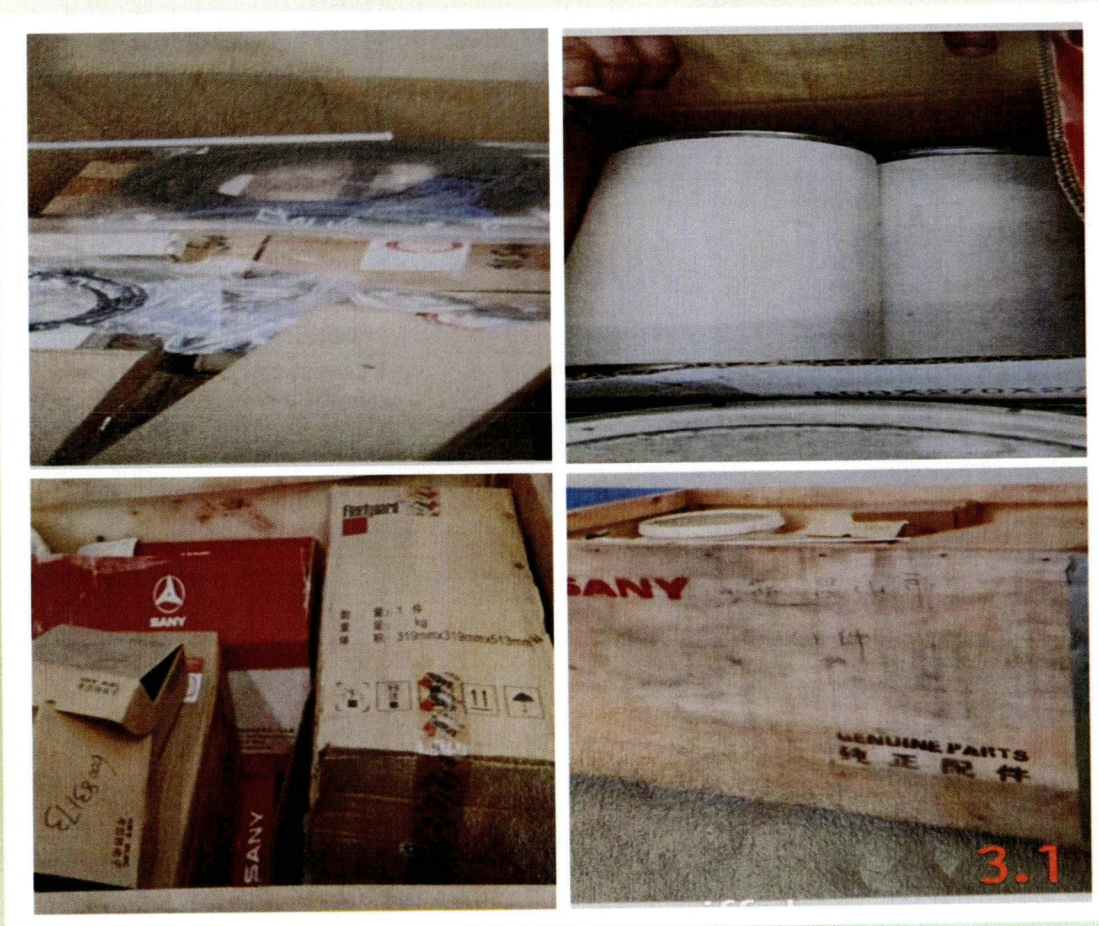

รายการที่ 3.2 ผ.33/61

สินค้าเป็น เสื้อผ้าเก่าใช้แล้ว 500 BL น้ำหนัก 50,000 KGM จำนวน 2 ตู้

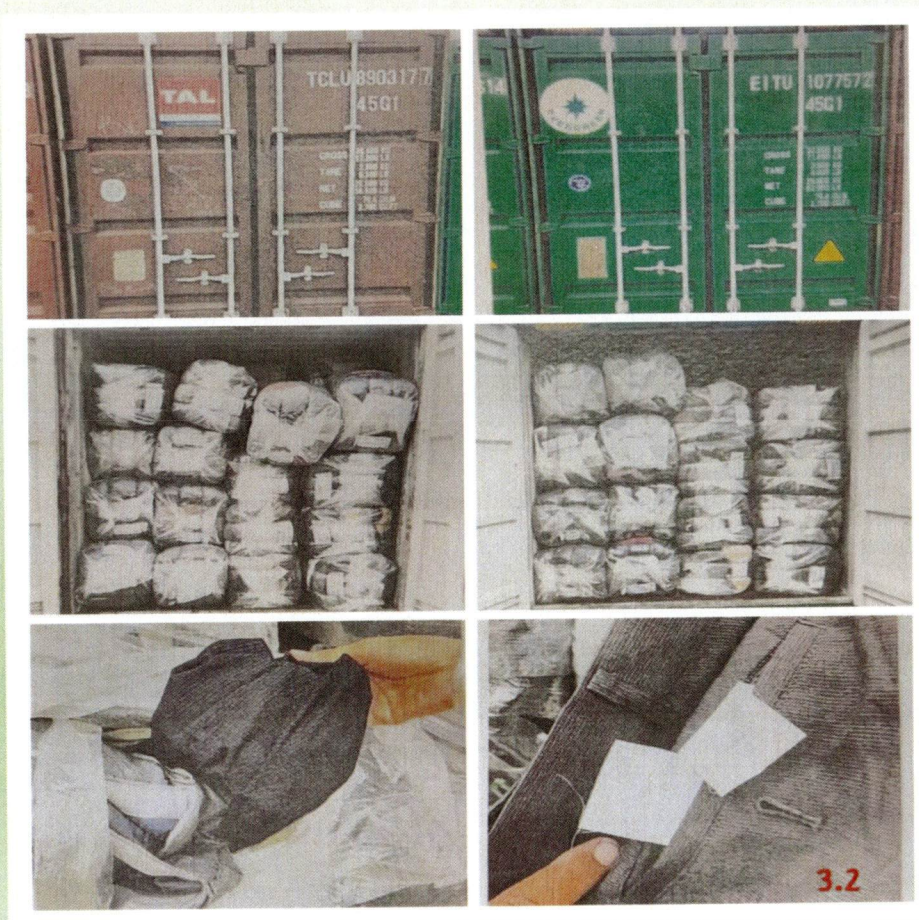

รายการที่ 3.3 ผ.7/66

สินค้าเป็น ถุงพลาสติก (ของต้องกำกวด) จำนวน 1 ตู

หมายเหตุ ****มีเงื่อนไข****



ตารางดูของกลางและของตกค้างในวันที่ 9 พฤษภาคม 2566 (ช่วงเช้า 10.00 น. - 12.00 น.)

รายการที่	ชนิดของ หมายเลขตู้คอนเทนเนอร์	ท่า	หมายเหตุ
1.4	เศษพลาสติก SEGU4193519 และ TEMU8161820	C3	
1.5	เศษพลาสติก DJLU5152763 และ TEMU8161310	C3	
1.8	เศษพลาสติก BEAU4185975, HLBU1284605 และ SEGU5699543	C1&C2	
1.9	PLASTIC SCRAPS TCNU7112055	C1&C2	
1.11	PLASTIC SCRAPS HLBU1771310, HLXU6453475 และ UACU5081790	C1&C2	
2.1	เศษพลาสติก NYKU4385722 และ TCNU7913141	C1&C2	
2.2	เศษตัดพลาสติก ลักษณะเป็นเศษ เศษตัด และ ของที่ไม่ได้ใช้เป็นพลาสติก TLLU4934727	D1,D2,D3	
2.3	PLASTIC MATERIAL	ฝขก.	
3.1	วัสดุและอุปกรณ์ก่อสร้าง	C0	
3.3	ถุงพลาสติก UACU5374103	D1,D2,D3	

ตารางดูของกลางและของตกค้างในวันที่ 9 พฤษภาคม 2566 (ช่วงบ่าย 13.00 น. - 15.00 น.)

รายการที่	ชนิดของ หมายเลขตู้คอนเทนเนอร์	ท่า	หมายเหตุ
1.1	เศษพลาสติก NSSU7048134, NSSU7058127 และ NSSU7065276	A2	
1.2	PLASTIC SCRAPS NSSU7093283, NSSU7031147 และ TEMU8669153	A2	
1.3	PLASTIC SCRAPS WHLU5765077	A2	
1.6	PLASTIC SCRAPS BMOU6481498, RFCU5001941, RFCU5005989, SITU9047958, TCKU7164373, TCNU5291964, UETU5426238 และ UETU5429469	A2	
1.7	เศษพลาสติก TEMU8443248	B3	
1.10	เศษพลาสติก DFSU7687295, UETU5454841	A2	
1.12	กระเป๋ และรองเท้า (เก่าใช้แล้ว) USED BAGS AND USED SHOES FFAU1091190	B1	
1.13	ตู้โชว์เก่าใช้แล้ว, เก้าอี้เก่าใช้แล้ว, ฉากกั้นเก่า ใช้แล้ว MRKU3654591, MSKU0767699 และ SUDU6967131	B4	
1.14	กรดเทเรพธาลิกบริสุทธิ์ (PURIFIED TEREPHTHALIC ACID) TEMU5033569	A0	
2.4	ก๊าซซิลเฟอร์เฮกซะฟลูออไรต์	DG	
3.2	เสื้อผ้าเก่าใช้แล้ว EITU1077572 และ TCLU8903177	B2	

ตารางดูของกลางและของตกค้างในวันที่ 10 พฤษภาคม 2566 (ช่วงเช้า 10.00 น. - 12.00 น.)

รายการที่	ชนิดของ หมายเลขตู้คอนเทนเนอร์	ท่า	หมายเหตุ
1.1	เศษพลาสติก NSSU7048134, NSSU7058127 และ NSSU7065276	A2	
1.2	PLASTIC SCRAPS NSSU7093283, NSSU7031147 และ TEMU8669153	A2	
1.3	PLASTIC SCRAPS WHLU5765077	A2	
1.6	PLASTIC SCRAPS BMOU6481498, RFCU5001941, RFCU5005989, SITU9047958, TCKU7164373, TCNU5291964, UETU5426238 และ UETU5429469	A2	
1.7	เศษพลาสติก TEMU8443248	B3	
1.10	เศษพลาสติก DFSU7687295, UETU5454841	A2	
1.12	กระเป๋ และรองเท้า (เก่าใช้แล้ว) USED BAGS AND USED SHOES FFAU1091190	B1	
1.13	ตู้โชว์เก่าใช้แล้ว, เก้าอี้เก่าใช้แล้ว, ฉากกั้นเก่า ใช้แล้ว MRKU3654591, MSKU0767699 และ SUDU6967131	B4	
1.14	กรดเทเรพธาลิกบริสุทธิ์ (PURIFIED TEREPHTHALIC ACID) TEMU5033569	A0	
2.4	ก๊าซซัลเฟอร์เฮกซะฟลูออไรด์	DG	
3.2	เสื้อผ้าเก่าใช้แล้ว EITU1077572 และ TCLU8903177	B2	

ตารางดูของกลางและของตกค้างในวันที่ 10 พฤษภาคม 2566 (ช่วงบ่าย 13.00 น. - 15.00 น.)

รายการที่	ชนิดของ หมายเลขตู้คอนเทนเนอร์	ท่า	หมายเหตุ
1.4	เศษพลาสติก SEGU4193519 และ TEMU8161820	C3	
1.5	เศษพลาสติก DJLU5152763 และ TEMU8161310	C3	
1.8	เศษพลาสติก BEAU4185975, HLBU1284605 และ SEGU5699543	C1&C2	
1.9	PLASTIC SCRAPS TCNU7112055	C1&C2	
1.11	PLASTIC SCRAPS HLBU1771310, HLXU6453475 และ UACU5081790	C1&C2	
2.1	เศษพลาสติก NYKU4385722 และ TCNU7913141	C1&C2	
2.2	เศษตัดพลาสติก ลักษณะเป็นเศษ เศษตัด และ ของที่ไม่ได้ใช้เป็นพลาสติก TLLU4934727	D1,D2,D3	
2.3	PLASTIC MATERIAL	ฝชก.	
3.1	วัสดุและอุปกรณ์ก่อสร้าง	C0	
3.3	ถุงพลาสติก UACU5374103	D1,D2,D3	